盛京時報

陰曆丙子六月廿六日
昭和十一年八月十二日
西曆一千九百卅六年

發行人 染谷保藏　編輯人 菊池貞二　印刷人 東光明
發行所 奉天稿田町九番地 盛京時報社
電話 編輯部(日)三二八二 營業部(日)二〇二二 營業部(滿)四一二六八 販賣部 奉天一一三〇番
各埠支社 新京東六馬路 哈爾濱 大連 錦州 北票 大阪 等

短評

推廣協和工作

協和會自成立以來。在各省次第設立分會事務所。近乃推之各團體各機關亦組織協和分會。相繼已告成立矣。現聞省公署亦籌備設立協和分會。協和工作之進展。吾知自上下。必能融合無間矣。

原滿洲國之民族。非單純之一民族已也。本有待於協和。設無團體機關以從事於協和。難免有扞格之病。蓋家人父子間。關係至爲密切。而世俗上骨肉之不相和協者。尙比比皆是。矧合各民族而爲國。則協和情感。更爲必不可少之事。簡單言之。是亦合衆志成城之意。奠國家於鞏固而已。

在內既合全國爲一體。則對外禦侮之功。自然不留罅隙。由是而發揚王道。布施仁政。天下之爲士爲農爲工爲商者。鮮有不嚮風慕義而來歸者矣。他日進而協和萬邦。則今日之協和分會。特其嚆矢耳。

秋雨爲害之可懼

滿洲雨汎。歷來每在秋期。故水災亦於秋期爲最多。傷害禾稼。妨碍交通。幾爲習見之事。此各地方防水工作之所以不容或緩。而識者爲一勞永逸計。多主張疏濬河流也。

自八日入秋以後。次日即大雨滂沱。十日國內各鐵路之報水災者。類皆沖失各線中一部分地盤。其程度之淺深不同。修復之難易自異。縱間有可徒步連絡者。在鐵路固一大損害。而交通幾爲其暫時之癱瘓。幸天氣放晴。爲害不致滋甚。復舊工作。亦易於施行。但甫入秋令。而即有此水患。得不令人爲之警惕歟。

且陰晴不定。雨意未除。秋霖是否由是而止。殊非人力所及料。故防水工作。亟宜籌措。與其亡羊補牢。何如有備無患。況天意不可知。天心不可測。而又爲向例之秋雨時期。設不幸而害稼病農。則頻年遭災害之人民。其生活必更不堪設想。較之目前之僅妨碍交通。不更倍蓰耶。

所冀者。天心悔禍。不作淫雨。而人事上又有相當之防備。則雨水不能動輒爲害。若夫人力不可抗之災害。初固無可如何者也。惟有委諸天命而已矣。

市面乞丐又充斥

市面上之乞丐。前者經市警協力一度收容後。市容頓形整肅。閭閻不聞呼籲之聲。商民得免滋擾之苦。曾幾何時。而鶉衣百結。鵠面鳩形者。又充斥於市井。其故何歟。

向者收容之乞丐。豈至今日而皆潛逃出所耶。吾知既收容於前。則必有人管理。無從逃逸。如謂乞丐在收容時皆避匿四鄉。近則復回省垣。此說似較有理。然當局既有意廓清市面。決不能經一度之收容畢乃事。凡發現於市面者。必能陸續逮捕送所。爲一澈底之辦法。今乃地方警察。熟視之若無睹。必也不復奉上峯之令。不敢繼續工作故耳。

洵如斯也。則天氣漸凉以後。市面上之乞丐。今既無殊於昔。自今以往。將有更多之懼。目前以乞丐爲由。藉施行其偷竊之實者。所在皆有。商民之不安。市容之不整。將無涯涘。竊願市警當局。既發宏願於前。必有以善其後也。

波總理宣布政綱
不左化且亦不右化
改善人民痛苦對付共黨

波蘭通信、本年六月四日、波蘭內閣新總理司拉特高夫司基氏、在上議院特別會議中宣示政府政綱、對於政府之一切政策、有極詳細之說明其要議如下、

與社會主義之關係、波總理謂、波政府之政策、並不極端趨向左化、即社會主義、在一九一九年、至一九二一年間、波蘭且有一席與共產主義者宣戰、但今日之波蘭願與以前之敵人共產主義者、訂立友善之關係、但波政府之政策亦不極端趨向右化、蓋右化之思想已因反獨主義而不受歡迎矣、在波蘭凡無故侵害他人者、均應受法律之制裁、波蘭對於此類不法行爲、決不容納、波蘭之國防政策、波蘭內閣之唯一重大使命、爲保護波蘭國家之幸福、波蘭以爲今日之惟一足以保護波蘭國家幸福者、爲國防、波蘭內部必力求鞏固、全國應有一完備之軍隊、但其工作與一九一四年之工作並不相同、今日波蘭軍隊之職任、乃在鞏固一九三六年之波蘭、國會、波蘭之國會、有極大之威信、其全部聲譽、則視以後之工作成績爲定、政府與人民日趨接近、波總理謂、在今日之波蘭政府領袖中、有爲農人出生者、有爲工人出生者、亦有爲藝術家出生者、更有爲大學教授者、政府正在竭力設法明瞭人民之思想意見、對於言論出版、絕對准許自由、關於共產主義之宣傳、政府以爲其最重要之對付方法、不在警力、乃在改善人民之痛苦、蓋惟有受壓迫之民衆易受煽動也、此外波總理更提出其他重要政綱多件、例如關於幣制之穩定、預算之平衡、工業之發展、以及國防之强化等、對於國家經濟問題、政府亦在設法改善、共詳細辦法、將由財長說明之、最後波總理謂、已故畢上將謝世後、一年自來波蘭之政治情况、貫澈最初希望者爲佳、畢將軍雖已過世、但畢將軍之期尙未過去、吾人今日仍生存於畢將軍之時期中、且吾人仍有一畢謝將軍所指定之人、爲吾人之領袖、爲國家疆域之保護者、

【三十】

由一章履蟲不使接合、分裂增殖達四千代以上、已可謂分裂無窮、且如斯反復增殖、而其動物並無毛巴氏所稱之沮喪、且與克魯青斯氏所謂之老衰、其體形體質與最初之元祖不稍異、其分裂增殖之速度、較初期毫未稍減、故單細胞生物爲不老不死者、毫無疑義、然則毛巴、克魯青斯諸氏之實驗成績與吳德魯夫氏之成績如斯極大矛盾之原因何在？此爲極大之問題、經研究之結果、其原因極爲簡明、吳德魯夫氏之實驗、將分裂增殖之新個體恒移於新鮮之培養液中、而其他諸氏則常使在陳舊之培養液內、此爲成績之所以不同之一點、

何故移於新鮮培養液內者、至何時皆健全、而在陳舊培養液內者、至一定時期起老衰現象？

一見、於陳舊之培養液內者、或因食物之不足、而爲老衰之直接原因、但事實則不然陳舊之培養液內充『草履蟲』之食餌之黴菌、反發育過剩、故衰之原因不得不求之於他、實因『草履蟲』自身新陳代謝之結果排出於體外之排泄物蓄積於陳舊之培養液內、爲老衰之原因若將分裂之新個體、常移入於新鮮之培養液內、不受排泄物之影響、則無論至何時亦決不老衰、永久分裂增殖而無止境、

此等排泄物能害及細胞質之新陳代謝、有如蒸汽機關內發生不絕之灰屑、必須由機關內除去、『草履蟲』於其生活間體內所生之老廢物—排泄物—必須持續排除與此相同若排泄物瀦滯於培養液中極多、陷蟲體於新陳代謝於困難、竟致蟲體於死、此與前述之多細胞動物之細胞死相同、

以此事實所得之結論、可爲單細胞生物無死而於毛巴、克魯青斯等氏之實驗所以有死者實歸因於新陳代謝之困難、故不得謂之自然死、

法報評時局（下）
流露悲觀語調

此外另據消息、西屬摩洛哥地方穀杜恩城、到有德國飛機數架、於此是證西國叛軍確已獲得外國方面之援助矣、此際意國政府、對於該國飛機事件、業已着手調查、預料西國叛軍、接經來源、不久可以查明、大抵接濟者、係屬私營工廠、而非政府本身、果爾、則必引起一項問題、問題維何、即關係各國、應否採取共同措置、俾在國際公法範圍之內、以切實之行動、阻遏一切干涉行爲是也、至於此項干涉行爲、不論係直接的、抑或間接的、出於何種方式、其所援助者、究係西國政府、抑係叛黨者、均非所問、此在吾人所抱主張、有如下述、即若干國對於援助叛軍行爲、若可予以容忍、以自干辯決、則其他各國何獨不可援助西班牙現行商業之行爲、加以容忍、彼各國政府固各國所正式承認者、而今方出其全力、以維護合法之秩序也、關於此層、法國因地理上位置、並對於西部地中海、有利害關係之故、其所處立場、自尤爲微妙錯雜（完）

法國外交部長演說
維護世界之和平
決對不能因思想之不同
而惹起十字軍式之行動

法國薩爾拉、外交部長台爾博斯、在此間發表演說、首謂保障法國安全之宏願、是以對於外交部長一職、不辭艱鉅、毅然接受、蓋國際會近雖數遭挫折、但各國不可因而灰心、反之、當益自勉勵、務使國聯會之組織、愈形鞏固、而其行動亦得較有力量、各會員國所負義務、尤當切實加以規定、庶幾（一）可與修改現狀之需要相適應、（二）國聯會之機構、不致流爲麻痺無能、（三）集體安全之整個和平兩項原則、遂得愈益鞏固也、上項功業之克底於成、一方面並須各民族間、尤其是西歐英法兩民治國間成立諒解、一方面尤須對於德國、亦採諒解政策、以冀相輔爲用、則以消弭戰爭之道、莫善於諒解也、今茲英法兩國、業已成立妥協、而德意兩國、亦允會同英法比三國、討論國際各項嚴重問題、殊可欣幸、惟是茲事體大、前途荊棘尙多、即如但澤問題、德奧兩國訂立協定、西班牙國內發生革命、均係困難之所在、吾人深惡戰爭、無論如何、不願目此不靖、以故對於任何國家之內政、亦不願加以干涉、良以歐洲境內、苟因思想不同、而致發生十字軍戰爭式之行動、則其結果、必致引起戰事、此固吾人所當竭力避免者也、任何思想、凡與人類友愛之義相符者、法國輒予倡導、法國政府抱此宗旨、故決定不以軍械供給西國、吾人樹此模楷、各國倘能起而仿效、實所慶幸矣云云、

蘇聯鐵路內之能率增進運動（上）

莫斯科訊云、數月以來蘇聯鐵路不斷在改進中、鐵路裝載量於一九三四年爲每日五五、七〇〇輛、去年增至六八、〇九九輛、至今年前六個月、則增至八、四九四八輛、今年前六個月與去年同期、相較增百分之四十、

蘇聯鐵路運輸制度之鞏固、乃加卅歐威迦氏努力指導之結果、加氏於去年被委爲鐵路人民委員、又去年末斯達汗諸夫運動（能率增進運動）之勃興亦爲一因、鐵路工作因運用斯達汗諸夫工作方法於火車頭、路軌、車站、及自技術中盡量提取其所能供之力量、遂生强烈合理化及迅速化、現在斯達汗諸夫工程師、按每小時五十餘公里速度開行重貨車事已不稀奇、此種速率爲以前之一倍、在某類段鐵路中、一貨車頭之每日行駛、達九百公里、以前則僅二百公里、個人斯達汗諸夫工程師、現所駕駛之貨車重量、超過一萬噸、至以前則不逾一千五百噸至二千噸、

西國運法黃金 達七十五萬鎊

過去數日間、由西班牙流出至法國之黃金、共値七五〇、〇〇〇磅云、

土耳其全境受熱浪襲擊

哈瓦斯土耳其斯丹埠三日電　連日大雨更覺難受　溺死者已二十六人

土國全境、現爲熱浪侵襲、加以連日大雨、潮濕非常愈覺難受、而以西伐斯地方一帶爲尤甚、大雨之後、河水盛漲、已有房屋十所、爲水冲倒、死者二十六人、牲畜及牧童溺斃者、亦數以百計、

本日三大張半

奉天商工銀行第四回紅利金分配公告

本行第四期股東紅利金業經股東常會決定分配如左茲定由本年七月二十二日起在本行開始支付即希各股東携帶與前存本行印鑑相符之印章來行領取可也除檢付領收證分別通知外合再登報公告即請查照爲荷

第四期紅利金（自康德三年一月一日至康德三年六月三十日）

每股合國幣貳角伍分（按週年五厘計算）

康德三年七月二十二日

高價收買各種股票

凡有出讓下列各種股票者請至小西關三泰號銀號本號高價收買

各種股票　商工銀行　政記輪船公司　八王寺汽水　商業銀行　奉海紡紗廠　肇新窰業　電話　惠臨火柴　豐鐵路公司　電信

奉天小西關大街上頭路南　三泰號　滿電話四六二二六號

遺失房照聲明作廢

啓者敝人於本年三月由里來隨帶房照一張不意在途中一時不愼竟將房照丟失原買胸記坐落下九台鐵道南街基一段計平房七間草廂房五間東至湯耀宗西楊廣毓南本牆外三尺界石爲證北街心此後無論落何人之手概作無效特此登報聲明

九台縣向陽屯　李有奎謹啓

鐵嶺洪順泰緊要聲明

啓者本號於本年舊歷五月節實行歇業所有對外擔保事項當時即經聲明一律撤廢本號歇業後事宜行將清理就緒爲此合再登報鄭重聲明關於從前凡以本號名義與人擔保事項一律撤銷完全失效以便結束恐未週知特再聲明

失照聲明

啓者先嚴陳亞東前有畢原城西南煥字三井荒地一段計地九十垧不動產執照一張詎於大同元年冬月二十三日匪陷大賚將該地照丟失除呈請畢原城旗公署補發外特此登報聲明作廢

大賚縣居民　陳連祥謹啓

緊要聲明

敝人劉贊臣於今歲三月間被盜將在奉天中國銀行存款名戳一併丟失嗣後若發見此戳概作無效除呈報官衙外特登報聲明

昌圖縣第四區金家屯　劉贊臣啓

失照聲明

敝人於事變間被匪擄掠計將管廷選名下地照二張坐落墾源三區四台站管家窩堡計租成納租地二垧八畝七分又十一垧九畝東至趙西至王南至東北至杜該照落於何地概作無效除聲請呈東公署備案並請補發外特此聲明作廢

敝人　管廷選　李鳳儒　啓

失印作廢

啓者敝人持有方形化學之印章名爲（張志祥印）用於日常一切事務已於兩月前丟失今後無論落於何國人手概作無效另製新印特此聲明

奉天市小南關關岳廟西院門片六號　張志祥啓

緊要聲明

◆本公所很熱心調查◆

一、法人及個人之營業狀態、資產、信用、品行、經歷、其他商業、人事之調查、
一、正確、介紹翻譯各國文、訴訟文、打字、
一、關於紛擾事項之交涉、和解調停及整理債權、

◆保護民人正當之權利◆

（住址日本總領事館西斜對過兒）
新京敷島通七十一番地
官准　滿洲興信公所
電話　三一四四六八番　三一四九六四番

滿蒙學校日語招生

●宗旨　本校附屬於日本東京滿蒙學校聘請專任學識高尙之日滿教師收容負志青年有爲之青年速成明確之日語實力爲滿日人士親善協和之領導
●班科別　本校分有午前班午後班夜間班各班均有初等科中等科高等科另有研究科
●程度　初等科養成滿鐵語學試驗四等合格之實力中等科三等高等科二等研究科一等
●實績　於昨年滿鐵語學試驗合格者及畢業者均得多數之新僱服務於社會各機關甚多
●現況　日籍教職員十人滿籍七人學生總數約五百名（男女兼收）
●募集額數　新生南北兩校各招新生一級定額六十名插班生初等科中等科高等科各三〇名
●報名　自八月一日至八月十四日
●考試　八月十五日午前九時新生口頭試問插班生日文並口頭試問
●開學　八月十七日
●宿舍　第一第二兩日語學校均設有學生寄宿舍各有日人教師充當舍監與以懇切庇護及指導宿費每月一元五角膳費約四元五角由學生自治辦理
●校址　奉天滿蒙學校附屬第一日語學校奉天小北關大井沿胡同滿電二八九四　奉天第二日語學校奉天南三經路仰承里日電五一五一
●本校特色　教師學生感情融洽教授懇切學費其他諸雜費等比較他校格外節儉
詳情直接至本校詢問或函附郵票二分即爲答覆

訃聞

[illegible]陰曆六月二十一日子時壽終安東[illegible]享壽四十有九歲不孝等遵禮成服擇於陰曆八月十一日扶柩安葬叨在[illegible]六月二十五日[illegible]
世誼　戚友　寅學
以恐未週知哀此訃
孤女　李致恒　李鴻坤　李鴻森　泣血稽顙
未亡人　李姜氏　三枚淚
族繁不及備載
喪居安東市前聚寶街匯通針織廠後院

康德學院招生

科目　日文初等科、高等科、商業科、附屬美術專修科、體育專修科、
額數　初等科、高等科、各五十名　商業科四十名、美術專修、體育專修、各三十名、
報名、自八月一日起至八月十七日爲止、
開學、陽歷八月十七日、
校址奉天大南關柴草市玉皇閣（另有詳細簡章函索附郵二分即寄）

南滿飜譯學會啓事

●本學會備有精通日滿語翻譯士以備遠近各界人士臨時或長期採用
●本學會代譯日滿人士應用各文件及書類並負迅確之責圖酬低微詳情面議

招收　飜譯練習生

●本學會爲全滿洲最高之日語研究所
●本學會爲滿鐵語學試驗一等二等及特等受驗準備之處
●練習生經本學會認定之後授以本學會翻譯士之名位以使應社會之採用
●額數十五名報名八月十五日截止
●考試於八月十六日午前九時筆記及會話
●開學八月十七日
●本學會教授課程定爲晚間除直接指導外其他並發給宿題等
（簡章附郵票二分即寄）奉天南二經路內頭
南滿飜譯學會

日語教授 日滿書院招生

新班開學日期
普通科第一學期（初學者）九月一日　九月二十日
普通科第二學期（四個月以上學修者）九月一日　九月廿日
普通科第三期（一個月以上修學者）八月二十日、十月十日
地址　奉天大西門內瀋陽縣胡同
簡章　函索即寄　滿電三三四六番

本報啓事

本報維護東亞和平中日親善以及靈通地方消息供獻意見聯絡民族情感起見特在北平設立總分社一處仰新官紳地方各界協力援助推銷實所至禱如有訂閱報紙及刊登廣告者請至北平和平門外南柳巷十五號本報分社接洽可也

奉天　盛京時報營業部啓

奉天職業養蜂學校招生

科別　師範科　講習科　函授科　研究科
校址　奉天大南關三天街下頭福安里
簡章　函索附郵票二分即寄　本校蜂場出品部廉價分讓
蜂種　巢礎　蜂具　蜂蜜

滿洲毛業股份有限公司成立公告

敬啓者本公司籌備數月現已就緒業經實業部發給許可法院登記已經竣事不日擇吉開業總公司仍設新京辦理行政各事工廠及辦公處均設在奉天省城如有接洽欵項及承辦代理一切事務者請與奉天本公司直接辦理但對外辦事時非有本公司總理盖章概作無效特此公佈

滿洲毛業股份有限公司啓

招募譯廣告

茲按下列各項擬招募繙譯人材希望者可於本月二十三日午前十時持親筆履歷書來部應試
一、年齡在十七歲以上三十歲未滿之日滿男子
二、善於繙譯日滿公文書者
三、按試驗之結果以定採用與否並俸給之多寡

奉天大東邊門外
康德三年八月十一日　靖安軍司令部

奉天養正日文學院招生

科別　速成科、初等科、中等科、高等科、及鐵路科
資格　速成、鐵路及高等各科須在初中畢業及同等學力者中等科須在初中肄業二年以上及同等學力者初等科須高小畢業者爲合格
額數　各科均以四十名爲限額滿不收
畢業年限　速成科六個月畢業其他均一年畢業
待遇　畢業後成績優良者由本院負責介紹相當職業及送入日本各學校肄業
費用　本院爲普及一般青年研究日文起見費用特別減輕以免家庭負担過重有志入學者速來爲要
報名日期　由八月一日起至八月十五日止（但遲過學生准隨到隨考）
開學日期　八月十五日
報名地點　奉天大北邊門外中央馬路培英中學校舊址
簡章　附郵二分（函索即寄）

聲明

事鄙人前在德利洋行由仁公司共保正瓦房五間廂灰平房六間半計保險國幣四千圓不幸於七月二十八日房戶失愼將正瓦房焚毀鄙人家住後院在急欲搬移家具之際致將正式險單遺失恐轉落他人之手發生意外此項險單無論何人持有即作廢紙特此聲明

險單號碼一〇四六四四六七九號
座落地址奉天市大北城門外電車路北門牌五十七號
王志

更易平泉分社經理啓事

本報平泉分社經理蔣安兵臣自行辭職遺缺由八月起本報另委鞠有本爲平泉分社經理員望該邑各界諸君如有訂閱本報及刊登廣告者祈與鞠經理接洽可也此佈

盛京時報營業部啓

濟民女子中學校招補習生

科別　初中第二學期編級生十名　初中補習新生一級　高中補習新生一級　打字科　縫紉科各一級
職業部
開學日期　八月十六日
注意事項　一、補習班免試　二、本報備有宿舍宿費免收
校址　奉天市大北關財神廟胡同
另有詳細簡章函索附郵票一分即寄

國通語學院招生

中央陸軍訓練處指定
實用日語科　新學期開始　九月一日
招募人員　三百名
初等科　初學者
中等科　六個月以上學修者
高等科　一個年以上學修者
本校特色
一、教師全部日人發音確實
一、教授懇切認眞進步很快
一、就職斡旋解決青年職業問題
地址奉天小北關西下窪子賢孝牌衚衕

蔣向華北伸展魔手 在魯開始暗躍
蔣伯誠張群均前往青島

【天津十日電】自廣東問題解決以來、蔣介石壓迫華北愈爲加緊、其中擬首由山東省實行中央化、已派多數藍衣社員北上、以青島爲根據、開始暗躍、且蔣介石之心腹蔣伯誠、約十日以前北上、以青島爲中心、往返濟南、與韓復榘爲對手、開始積極行動、如果此種藍衣社之活動、趨於表面化時、而青島日僑甚多、將惹起如何事態、頗難逆睹、日駐屯軍頗重視其動靜、

日軍部注視動靜

【上海十日電】外交部長張群、八日由南京飛赴青島、其理由雖曾稱因兒子有病、但其目的、甯可視爲在山東與省主席韓復榘會見、即韓復榘亦於九日午前七時到青島、午後張群蔣伯誠共臨青島市長之招宴、該兩氏與韓氏會見、爲山東中央化折衝之第一步、觀測有重要意義、

【天津十日電】對廣東政權崩壞之策劃、南京政權、略收成功、現向華北開始伸展共魔手、藍衣社員、在華北頃頓呈增加、一面向山東省方面、開始積極的活動、最近派藍衣社巨魁蔣伯誠赴濟南、繼續暗躍、濟南昨今之情勢、彷彿去年惹起華北事件之前夕、日本軍部當局、鑑于如此狀態、對蔣伯誠之動靜、現正嚴重注視中、

（上圖爲蔣介石、下爲張群）

新任粵省主席 交替事務終了

【廣東十日電】新任廣東省政府主席黃慕松、及廣州市長曾養甫、十日午前九時、在省市兩政府、各舉行接收事務、爲就任宣誓式、民政廳長王應榆、教育廳長許崇清到任後、當更舉行、

英軍艦警備直布羅陀海峽

【直布羅陀九日電】英國主力艦依利薩伯女王號、基於行使海峽自衛權之本國政府訓令、九日任直布羅陀海峽警備、依利薩伯號照探照燈航行海峽、以備西班牙軍艦及空軍之進出、

日陸軍提出新規要求費用

【東京十日電】陸軍豫定本月中旬、將明年度陸軍豫算概算、向大藏省提出、除國防充實計畫及滿洲事件費外、關於一般新規要求之件、要求總額爲二千餘萬圓、十日下午、已向大藏省主計局提出、」

駐津日總領事 由堀內繼任

【東京十一日電】川越大使榮轉後、因爲守島伍郎有病未赴任、今爲充席之天津總領事、堀內干城氏被任命、在十一日之閣議、正式決定、此外通商局新官制、決定新設勅任事務官現文書課長山形清氏被任命、秋山電信課長、暫時兼任文書課長、經閣議決定如左、

山形清　外務書記官　任外務事務官、」

堀內干城　總領事、命天津在勤、」

竄擾陝甘寧之毛澤東 仍圖謀北竄寧夏
現暫守三邊爲根據地

西安通信、竄擾陝甘寧邊區之匪、連日雖稍向甘之三邊回竄、大部則仍集結甘寧邊區、其主要企圖似仍在北竄寧夏、對保守三邊、亦不過爲暫時之計、蓋該處曾受匪擾、民多離心、食糧亦不豐富、匪於所到之處、雖大事搜括、無如民間所藏有限、以之供給匪軍食用、終難持久、所以殘匪一面謀暫據三邊、視爲目下惟一之根據地、一面則仍在積極尋找出路、據聞現在陝、甘、寧邊區爲僞一、二兩軍各轄四師、共約萬餘人、並其他各部統計人數亦不過三萬、彭德懷、林彪、徐海東等匪首均隨軍隊移動、以便指揮、毛澤東則往來各地、從事聯絡、期能打破目下被華軍包圍之難關、僞中央名義上雖在保安、因重要人員均隨軍出發、亦形同虛設、後方醫院則仍在陝境、蓋依恃地勢之利、以免華軍之直接加以威脅、所以就目下之情形觀之、陝甘寧邊區之匪、顯然爲受華軍壓迫、而呈露手忙脚亂之狀態、已無所謂有何固定之計劃與企圖、其惟一目的即在突破國軍包圍以求生、所以其行動亦朝夕變更、難於捉摸、陝北方面殘匪亦復如是、今日化整爲零、明日則復集零爲整、所以國軍對於肅清殘匪極爲慎重、每至一地、必先堅固其防禦工程、然後向前推進、以避免遭受意外之損失、故匪雖絲來忽去、華軍則迄未向前推進、脚步始終未亂、至今未有絲毫阻碍、未受任何挫折、此實爲剿匪軍事上一大進步、刻下此間傳說永坪鎮附近又有三千餘名、集結、並徵調附近壯丁、其目的雖未能知、但該處之匪與安塞保安等處之匪已失聯絡、或係企圖聚衆西竄亦未可知、華軍對此早已防範、且民衆亦不似以往之任匪指揮、實不足慮、此外據俘匪供稱、朱德前在大巫已染病身死、確否尚待證實、

陝北殘匪紛紛投誠

西安通信、據西北剿匪總司令部發表、（一）日來陝北殘匪因不堪華軍之威脅、紛紛投誠、殺丞塞家寨北安子呼地方、有匪十八名、携步槍十六枝、手槍二枝、向我軍常師投誠、據供稱僞係第十五軍團、前在瓦窰堡受創後、人心渙散、內部已成瓦解之勢、（二）竄匪正寧附近之殘匪、前經華熊師清剿並宣撫、月餘以來、大小匪首投誠者達五百餘人、現時境內已告肅清、再高師李團於二日向南溝岔以西地方游擊、遇僞游擊隊三百餘人、經擊潰後、紛向西逃竄、計是役共俘匪十四名、獲步槍十四枝、輕機槍一挺、（三）竄匪約五百左右竄擾竹山南七架山一帶、三日經我王旅王團、奮勇進剿、斬獲甚重、現殘匪已向河口方面逃竄、（四）陝北殘匪、日來藉黃河天險、多化整爲零、分別竄匿於預旺堡、東濟鎮、河連灣、曲子、毛居井、廟兒嶺等地、我軍得悉後當派飛機多架分往各地施以轟炸、並因投彈準確、斃匪無算、遺屍遍野、

宋綏公路今日通車

太原訊云、四省邊區剿匪總指揮部參謀郭懷九日飛赴陝北視察、並奉命代表閻及陳誠參加十日舉行之宋綏公路通車典禮、

西安訊云、陝北宋綏公路由兵工修築完成、定十日在綏德舉行通車禮、邵力子派杭毅代表參加、又綏德至榆林公路測量隊已抵綏、開始工作、

黃河[illegible] 寧府完全打銷

南京訊云、國府對設立黃河督辦議已完全打銷、防汛治河、悉責成黃水會辦理、

開封訊云、[illegible]黃水勢、七日會[illegible]下游北岸及上游北岸、八日下午五時、復偕工務師吳清凱等豫河局長王力仁請往赤南岸上行、隨地勘查、對於險要應預防及注意者、均詳細指導、至黃河鐵橋時、注意研究護河流勢變遷、西岸場防不少、東岸二時許赴沁河口、沁河近年河亦危、有奪衛河勢、經黃水利會完成沁河護岸工程、流勢歸洪、溫武各縣已有保障、孔擬加築挑水壩數處、完成沁河口西段大堤子埝、以固防守、孔於九日晨返汴云、

西國軍艦撤回丹吉爾港
丹港國際委會動向堪注目
待遇平等非承認革命軍

【丹吉爾九日電】丹吉爾國際委員會、爲保障丹吉爾港之安全、託外交機關與西班牙政府折衝數次之結果、至九日、西班牙政府、關於自國軍艦之丹吉爾港碇泊、一面保留權利、一面由回避國際紛爭之見地、已承認撤收、基於該決定、西班牙軍艦及水路測量艦勃阿特菲諾號、九日午後、一齊拔錨、向領海外撤收終了、今後國際委員會、相稱絕對不使西班牙軍入港之方針、關於丹吉爾國際地區、與西班牙摩洛哥之交通、政府革命兩軍之官吏軍人、以不携帶武器爲條件、布告復活自由交通之旨、國際委員會當局、關於對等待遇革命軍與西班牙政府者、釋明並非承認革命政府、不過單爲依據現實事態之處置、

天主教主宰及尼姑二百被虐殺
羅馬教皇對西抗議

【法迪坎市十日電】關聯西班牙內亂、天主教主宰及尼姑二百餘人被害、且教會財產、亦被破壞、並行沒收、羅馬教皇、十日已對西班牙政府提出嚴重抗議矣、

寧府要人陸續入粵

【廣州十一日電】中央[illegible]收拾廣東時局起見、中央軍事委員會主任錢大鈞、中央防空學校長黃杰之兩氏入廣東、又財政方面、鄒琳（財政部次長）宋子良、（中國銀行經理）交通司法、鐵道關係之有力者、陸續抵粵、現開始善後工作、然對中央不少不平、

西撲掛冠
但無何等確報

【卡薩普蘭加十日電】據葡萄牙方面無線電廣播、西班牙政府基拉爾首相、十日辭職、社會黨領袖印達列西歐、普理維特、即時組織後繼內閣、但無何等確報、

革命軍巡洋艦 砲擊英人斃命

【安第十日電】英人薩比魯夫妻、乘快走艇福魯邨特號、九日午後、游弋北西班牙沿海、然因推進器之障碍、擬入希本港時、突被革命軍巡洋艦亞爾米蘭地、塞爾貝拉號之砲擊、薩比魯氏當場殞命、夫人受重傷、據急報、英驅逐艦哥美特號、急行現場、收容乘員、

英向革命軍嚴提抗議

【安第十日電】刻下停留於安第中之駐馬德里英國大使齊爾頓氏、對在維賀港外英人快走艇被革命軍砲擊死亡一人之事件、今日對革命軍當局、已提出嚴重抗議、

西班牙內亂 不干涉提案
英法對德提出
德希望美參加
法政府向美國要請參加

【倫敦十日電】英法兩國政府、已令駐柏林大使、對德國政府提示西班牙內亂不干涉案、聞德國外長芬牛賴特男爵、曾以非正式表示希望美國政府亦應參加不干涉之旨、據確聞、法國政府本芬牛賴特男爵之意向、決要請美國政府參加、刻正節節進行準備、（漫畫爲德國外長芬牛賴特氏）

武士道之精華 古川少佐縊死

【大阪十日電】步兵第卅五聯隊附步兵少佐古川浩一、九日午前九時、在大阪府中河內郡小阪町之自宅縊死、該氏去年六月、爲第卅五聯隊第六中隊長、出征滿洲、九月在離敦化廿里地點從事剿匪工作、至十一月十二日、因私務離開該地、該時部下將兵五名、與大股匪交戰、衆寡不敵戰死、該少佐歸隊後、始知部下戰死、痛感責任、企圖以手槍自殺、仍得不死、入新京衛戍病院加療、及至今日、

華稅關吏不法案 已安然結束

【上海十一日電】中國稅關吏之侮辱日本外交官事件、曾惹起注目、即前於七日、上海北站、稅關吏、向南京駐在之日本帝國大使館松村書記官、加以不法行爲、日大使館當局對此、向海關當局發出嚴重抗議、而海關長亦承認其非、容認日本抗議、表示陳謝之意、因而事件安然完結、

香、鄧勸告李白 竟無成效而歸粵

【廣東十日電】爲勸告李白兩氏、七日飛赴南寧之香翰屏鄧世增兩氏、其七八兩日、與李白兩氏會見、勸告服從中央而李白兩氏、謂廣西省正副綏靖主任任命、已於二十四日表示受諾之旨、中央如不顧此而更出新任命令、對暴命絕對難服從、極爲強硬、無何等成效、香鄧兩氏、九日午後歸粵、當赴退思園、向陳誠余漢謀等報告行種種協議、

湘贛五師已移動
武力壓迫桂省在邇
胡軍攻龍虎關飛機抵昆明

【廣州十一日電】蔣介石對西北兩江、業已開入中央軍八師、今又於十日命令湖南南部及江西西十一、十四、十八、五十、六十、七五等、集中北江西江各部隊、現已開始向粵漢路秤石韶關琶口移動粵漢路停辦旅貨之運輸、大批貨客車、均集結於秤石韶關、

【又電】胡宗南下之一部、九日攻略桂東之要塞龍虎關、因此桂林方面在混亂中、

【廣州十日電】據此地軍界消息云、中央軍飛機十二架、已於五日到雲南之昆明、與將集結於桂滇省境之龍雲軍協力作戰、

華英大使館 武官易人

【北平九日電】英大使館武官斐立克、奉調回國、改派克爾白、來華繼任、與英新大使許介蒸同行、」

澳洲政府通告一部
緩和日貨輸入許可制

【東京十日電】澳洲政府、關於緩和日本貨品輸入許可制之一部、於八日向村井總領事通達如次之通告、並公佈右項內容之旨、十日業有公電抵外務省、原來所通告者、即澳洲通商條約大臣哥萊特之聲明、輸入業者、於六月廿五日前、自澳洲發出定購書、且右項定購貨品、須於十二月卅一日前輸入澳洲、並得以文書爲明確之證明時則許可此項日本貨之輸入、至若六月廿六日以降、至七月一日之間、定購日本貨品、限於通常之數量時、亦按前同樣條件、許可其輸入、凡此任何場合、須發輸入許可証、乃以定購品、在十二月三十一日以前、須以爲國內消費而輸入爲條件、輸入業者、請求須發許可證之必要書類、必須向貨物到達港之主稅官提出、

以歐會開幕爲機 開國際溫泉大會
向世界介紹溫泉國日本

【東京十日電】醫學界世界碩宿、均於今年九月、集於德意志及捷克開會、一則德國在威斯裴典開光線大會、日本有慶大加藤元一博士、及京大遠山平泉兩教授等出席、爲日本醫學吐氣、一則捷克於六月至十二月間、在哈爾斯貝特開溫泉大會、日本出席此大會者、當爲溫泉協會之西川博士、曩者世界第一溫泉國之日本、固已爲世界所週知、而溫泉協會、因第十二次歐林比克大會、決定在日本開會、故利用此良機、擬在日本開國際溫泉大會、招各國學者、使知溫泉日本之眞價、開始研究、最近召集理事會、即決定此具體案、開始招致國際溫泉歐林比克之大活動、

滬電話局 九日開始通話

【上海九日電】交通部滬電局新建之電話台、連日試驗與各國通話、結果圓滿、九日午後零時半、正式與各國通話、

閩省開始肅清工作

【福州九日電】綏署令各軍限期將防區內散匪、全數肅清、國軍及保安隊受命、加緊工作自五日起、四處兜剿、

東隣定例閣議 十一日議事

【東京十一日電】十一日定例閣議、午前九時二十分開會、先將關於提出之豫算概算書、由馬塲藏相述「各省之豫算概算、曾定十日前提出、而到本日能提出者、只外務商工遞信三省、請其餘各省、亦務須從速提出之旨、有所督促、其次寺內陸相、永野海相、述陸海軍兩省之概算書、於一週間以內、似可提出之旨、以求諒解、其次由文相遞相質問果爲何時決定國策、馬塲藏相對此、略述若不待各省之豫算概算書提出、則歲入歲出之估計困難、故待其到齊、欲行決定之旨、求各相諒解之結果、各閣僚亦無異議、將此承認、最後由有田外相報告中國、澳洲西班牙其他歐洲政局一般之最近情勢、至十一時散會、

英在香港 建飛機場
爲遠東航空根據地

香港訊云、港當局近在新界錦田建大飛機場、在機場附近山中開闢山洞作機庫、該項工程完成後、香港將成爲英國遠東航空根據地、

蘇聯拿捕日漁輪案
酒句代理大使提出嚴重抗議

【莫斯科十日電】駐莫斯科代理大使酒句秀一氏、九日晚、到外務人民委員部、訪施多謀尼亞哥夫次長、關於蘇聯人民審判廳示之判決、提出嚴重抗議、該抗議內容如左、

一日本國籍船茜丸、第一海國丸琴平丸、大龍丸、濱吉丸等五隻、六月廿六日起至廿九日、依不法撈漁之罪、在尚德札加近海、被拿捕抑留、

一、次之、在彼得哈市羅夫斯克人民裁判所付審議、不顧各船長眥明在蘇維埃領海外從事撈漁之事實、該裁判所、七月七日對此撈漁、以侵犯領海之罪名、處罰金刑、

一、日本政府、關係漁船之歸還日本、始確認以上事實、然思惟蘇聯裁判所判決之不當、蘇俄當局應對地方官憲嚴重警告、以免將來再發生如此事件云云、

留港四機
黃光銳派員交涉取回

香港訊云、黃光銳前率粵飛機四架停港啓德機場、今已三週、據港府息、該四機並非扣留、係未照例繳納停降費、現黃派員來港交涉、該機即可離港、

蘇學行盛大集會
對西民衆表同情

莫斯科訊云、莫斯科及列寧格勒各企業各機關、於八月二日及三日、舉行若干集會、對西班牙人與反動叛徒抗戰以保衛民主自由之行動、表示同情、各處均通過議決案件籌捐款、以幫助保衛西班牙共和國之鬥士、大會又一致通過向西班牙總統阿扎拿及總理吉爾發問候電報一通、

解決國防費爲內閣責任
永田拓相之時局談

【小田原十一日電】日永田拓相、十日夜離京西下、在車中略談時局如左、來年度豫算之提出、各省雖綏岩十日、然迄十五六日許、可提出完畢、各省所提出之國策、實行全部滿足、頗有疑問、然對於重要者、必有相當的結果、國防費之解決、爲廣田內閣之責任、非首先解決不可、然現成爲問題之電力國營、義務教育年限延長、燃料資源貿易國策等國策、有考慮之餘地、另有解決辦法、與決定豫算同時非決定不可之重大問題、爲外交國策、此案亦屬廣田內閣成立以來之懸案、即當西歐政局混沌不定之際、對日獲得多數同情國、當然愉快、一九四〇年招致歐林比克在日開幕、此事爲我國有史以來之盛事、世界各國運動家、聚集日本、以資國際親善、一面緩和現今氣象、亦爲大國家所不可少云云、

日海軍來年豫算 必達七億七千萬
當局留意軍需費之還元

【東京十一日電】日海軍來年度豫算概算、須軍政會兩當局意見一致、十日起、由林上經理局長行最後的計數整理、至遲十五日預備完了、且於本星期中決定提出大藏省、查該預算內容、計上對付無條約時代、爲艦船、航空、水陸整備等之擴充計劃、較諸本年度預算、約增加二萬萬餘、一般觀測、概算約達七萬萬七千萬圓、然海軍當局、對豫算之實行、特留意事費之地方還元、爲積極資助地方窮乏、農山漁林之更生起見、決定實行地方物資之大量的收買、定軍需品分散品之地方分散、採用東北農村人民爲工廠工人、

本年前半年 蘇聯重工業

莫斯科訊云、按國家計劃規定、本年前半年重工業各企業產量之增加、應爲去年同期之百分之廿六、但實際增加、則達百分之三七·四、即予三萬萬盧布、本年重工業計劃之過半數已經完成、

阿稗精 藥片

胃腸病新藥

健胃 消化 導便

家庭常備 飯後必服

阿稗精乃由純良酵母製造而成、內含多量維他命及極易消化之蛋白質・脂肪・糖原・蛋黃素・鈣・鐵等諸種重要成分、藉諸成分之相互作用、得促進胃腸之運動機能並消化液之分泌、以使胃腸病人之胃腸消化作用、誘歸常態。同時胃腸之消化作用、既歸常態以後其食慾可自然增加、而有根本健胃之功、大便可順利暢適、而無瀉劑之所有弊害。又據一般醫家報告、謂本劑能直接或間接增高抗病力量、發揮自然治癒作用故用於肺癆病人之食慾不振或其他慢性病人之消化不良、尤見適宜。

【主治】
消化不良 食慾不振 常習便秘 便通不整 脚氣 貧血 營養失調 乳兒綠便 虛弱兒童 病後衰弱 腸內異常醱酵 小兒消化不良

【服法】一日三次、每次四片。(詳細仿單 函索即寄)

【包裝】
小瓶 二〇〇片
中瓶 五〇〇片
大瓶 一〇〇〇片

各大藥房 均有經售

總發行 日本大阪 武田長兵衛商店股份有限公司

APETIN

英男兒萌

男性荷爾萌製劑

增益健康 治療性衰 輔助戒煙

英男兒萌、即由青年男尿提鍊而得之有効成分、其有效力價曾經雞冠試驗及哺乳動物之精囊試驗、而嚴定單位、堪稱最强力之男性荷爾萌製劑、故其臨症上之確實治療價值、自亦不可與一般製劑同日而語。

【主治】
一、生殖器神經衰弱諸症、如勃起減退早期洩精、性慾減退、快感缺乏等
二、遺精、滑精、精液漏。
三、一般神經性及更年期諸症、如頭痛倦怠、記憶力減退、睡眠障碍等。
四、睪丸缺落諸症、如睪丸發育不全、類宦官症、睪丸摘出後之心身障碍
五、男子一般老衰現象、男子脂肪過多症。

【用法】片劑每次一至二片、一日三次注射液每日或隔日一次、每次一管、肌肉注射。又內服與注射兩法、能同時並行、其効最大。(詳細仿單 函索即寄)

【包裝】
片劑 二〇片 五〇片 一〇〇片
注射液 五管 一〇管 二〇管

各大藥房 均有經售

總發行 日本大阪 武田長兵衛商店股份有限公司

Enarmon

婀閑好萌

女性荷爾萌製劑

調理月經 保健女性

婀閑好萌乃與國際標準品完全一致之卵胞刺戟素(亦名女性荷爾萌)、對於卵巢機能失調或障碍之婦人、確有調理月經、增進女性健康之效、尤如用於各種月經障碍及閉經期之各種症狀、洵有不可思議之靈妙效果

【主治】
一、結婚期之神經衰弱、月經不順、月經稀少、子宮發育不全、月經痛等
二、閉經期之頭痛、腰痛、眩暈、下腹痛、心悸亢進、逆上、四肢冷感、耳鳴、失眠等
三、乳汁分泌不足或減退、常習流產、妊娠惡阻。
四、不姙症、不感症。

【用法】片劑每次一至二片、一日三次粉劑一次量半至一瓦、亦一日三次。注射液每日或隔日一次、一般皮下注射(詳細仿單 函索即寄)

【包裝】
片劑(百單位) 二〇片 一〇〇片
粉劑(千單位) 一〇瓦 三五瓦 一〇〇瓦
注射液(百單位) 六管 一〇管 五〇管

各大藥房 均有經售

總發行 日本大阪 武田長兵衛商店股份有限公司

Ovahormon

保利他民

補血 滋養 強壯

醫學博士四百餘名其他多數著名醫家 實驗 嘉獎推爲 最良補劑

保利他民之主成分、爲經過人工消化之動物性蛋白質、即所謂蛋白質之精華阿米諾酸(亦譯磞基酸)。服用以後、得無勞胃腸消化、而即能構成體內各部組織、以肥體豐肌、製造新鮮血液、以滋養四肢百骸、故雖病弱之體亦可應用。又因本劑有促進食慾及新陳代謝、鼓勵全身精力、輔助自然治癒等種々作用、在常人服之、亦有增進健康、避免疾病之効、尤如應用於肺癆等慢性病人時、堪稱兼有營養與治療作用之合理補劑。

【包裝】
小瓶 一五〇瓦
中瓶 二五〇瓦
大瓶 五〇〇瓦

(服法) 一日三次、每次五至十瓦。

(醫家之實驗報告集函索即寄)

【主治】
肺癆貧血 衰弱病後 產前產後 虛弱兒童 神經衰弱 營養不良 慢性胃腸病 精力疲乏 心身過勞

武田長兵衛商店股份有限公司
總行 日本大阪市東區道修町
奉天出張所 奉天松島町二十番地

密輸鮮人溺死案 付諸領判豫審

速須講根本的防止密輸對策

關東局發表

【新京專訊】關於安東走私鮮人溺死案、迭誌本報、玆關東局於十日下午一時公表如左、

八月四日下午一時四十分、乘安東稅關監視船執務中之安久監視官以下滿洲稅關吏、因對鮮人走私船、出以積極的取締手段、走私者九十六人、趕急渡河、並行亂鬪、結果、鮮人廿四人跳入河中、適値干潮之時、水流甚急、以上廿四人、竟漂流無踪、嗣經搜查結果、於八月五日發見十五人、六日發見六人之屍体、其餘之失踪者、刻仍在極力搜索中、發見之屍体上、均有創傷打撲傷等、似爲稅關吏毆打所致、又稅關汽艇上、亦受石擊、破損之處甚多、即觀諸走私船內斧鐵散亂之情形、當有大亂鬪者、乃爲事實、鑒於近時走私行爲波及滿洲國之損失甚大、雖嚴加取締、而不逞之徒、仍不少減、反有兇暴性、實行集團的計畫的非法行爲、此次之不幸事件、亦實因此而發生者也、是否爲官憲越權行爲之問題、現在不能明言、無論如何、必須對所發生之本案、加以審查、而明曲直、詰問責任者、當然必要、遂立即由關東局派青木課長以下赴現地調查、付諸領事裁判之預審、惟當處理本案時、勿忘此乃爲有不可分離關係之兩國間案件、以此次不幸事件爲楔機、甚願今後勿復發生如此之不幸事件、研究根本的對策云、

平梅線 月杪竣工

下月起開始本營業

鐵路總局發表 平梅線四平街西安間鐵路敷設工作、當至月杪竣工、豫定自九月一日起、開始本營業、

二宮大佐赴任

【新京專訊】由關東憲兵隊司令部總務部長榮轉爲朝鮮憲兵隊司令官二宮晋一大佐已於十一日上午九時、由新京乘車赴任、到站歡送者、有滿日官民多人云、

大村副總裁 訪板垣懇談

【新京專電】大村滿鐵副總裁、宇佐美理事、中西總務部長三氏、十一日午前八時五十分抵京、旋于午前十時、往軍司令部、與板垣參謀長會見、以鐵道一元化問題、沿線開發問題等爲中心、遲行懇談、正午辭去、一行午後訪問滿洲國側各關係當局、夜晚當出席板垣參謀長官邸之合同懇談會、

捕殺野狗

市政當局、爲預防狂犬之發生、對於市民所畜之家犬、曾經實施注射、近更鑒於野犬之繁多、爲實施捕殺驅除、以絕後患計、特向市內畜主、正式發出狗捐通知書、每狗一隻、年納捐稅一元二角、無如一般民衆、仍多觀望、市公署特定於本月內、對於無牌之野犬、實施捕殺、其預定之對策、即對於無牌之狗、決由市署連絡瀋陽警察廳、共同組織野犬驅除班六組、每班班員三名、分配於各區警署界內、實施捕殺任務、對於野犬捕獲後之處置辦法、即採用燒卻云、

改革滿鐵機構 日內最後決定

所傳骨幹內容

【大連專電】滿鐵機構改革問題、當于十三日開重役會議決定後、呈請許可、聞改革骨子如次、

鐵道 爲期社線、國線、北鮮鐵道、鐵道建設局、並鐵道附帶之港灣水運倉庫等諸事業之經營一元化、在奉天設置最高統制機關、並在各現地設五鐵路局、及在北鮮設一鐵道事務所、至於果以如何方式經營社線問題、總局鐵道部間之意見對立、即

總局之意見 社線之經營、將現在之大連奉天二鐵道事務所、升格爲與國線之鐵路局同一程度、將鐵道部社員、分散編入於以上之各現地機關、

鐵道部之意見 社線之經營將現在之大連奉天二鐵道事務所撤消、從新在奉設置社線現場機關之鐵道局、從事員以該兩事務所社員充之、本部員、編入於最高機關統制、

產業部 將現在地方部中可移讓者除外、以其他農務商工等勸業關係部門、並各種試驗所爲基幹、將加以計畫部及中央試驗所、沙河口研究所、衛生研究所等新設產業部、從事關於農產畜產林產並其加工工業之研究調查立案改良等、

煤礦 煤礦暫時維持現狀、俟適當時期、分離合併於滿洲炭礦會社、

此外 將經濟調查會仍然存置、維持現狀、商事部則實行分離、爲滿日合辦之商事會社、不但滿鐵關係生產、且從事全滿生產品之委託販賣、又有駐新京機關之擴張、天津事務所之充實等、

省署將再開文書講習會

奉天省公署、爲促進文書之改善、曾迭次召開文書講習會、玆爲徹底改善計、擬于日內再度召開、刻正籌備一切中、關于開會日期、不久即可決定云、

瀋縣教局人事更動

瀋陽縣公署、因教育局之事務、已移轉於內務局、對於原來教育局職員、未能均行任用、是以縣當局一經度考驗、結果、於十一日、正式發表、除原有學務股長以下、科員二名、僱員一名留職外、餘如禮教股長調用者、視學康棟臣、劉科員等、均皆失職、至房科員及另外僱員四名、則均分別調赴外區服務云、

協和會交通分會 日內成立

協和會奉天事務局、爲謀市內交通事業之發展、曾邀集瀋陽警察廳、奉天警察署、省公署、市公署、洋車組合、馬車組合、脚車組合、各代表者、開一度會議、擬設立協和會交通分會、更定于本月十二日、邀集前記各關係代表者、開二次協議會、以資討論設立辦法、該交通分會、將來成立後、所負之使命如下、

一、徹底建國精神、二、涵養交通道德、三、增進交通業者之福祉、四、與取締官廳之聯絡、五、交通機關之統制云、

民會分會 日內行發會式

協和會居留民會分會之設立、自上月中旬、即由協和會奉天事務局、及民會關係者方面、對於分會之設立、一再籌劃、結果關於內部組織之情形、大致均已準備終了、爲期早日組成、以便發揮相當機能計、定日內假民會舊址、舉行盛大發會式云、

瀋陽公園設 公業閱報處

奉天市公署、爲增進市民常識並普及民衆教育起見、在瀋陽公園撫磬亭內、設公業閱報室一處、定購本外埠各種新聞報紙多份、以備各民衆觀閱云、

一人車墜溝一

大西邊門外窰坑住戶高子忱、十日午后九時許、乘車赴小西關辦事、詎知行至中途、人車竟墜入深溝、高某上下衣服盡濕、腿亦擦破、頻呼倒霉不止云、

貿易緊急統制法

十日國務院會議已決定

【新京專訊】十日之國務院會議、決定事項如左、

一、貿易緊急統制法、

二、基於貿易緊急統制法、關於輸入統制之件、

三、金礦精煉廠官制、

四、關於宣詔紀念事業、其他臨時帝室所要經費、並追加因一部法權撤廢之各種經費及移民實地調查等費之康德三年度一般會計追加預算、

五、爲黃龍公園內築造湖水、並附近一帶之設施經費、及各地都邑事業費、並滿鐵附屬地通信行政權之接收經費國立金礦精煉廠新設費之支出、康德三年度各特別會計追加預算、

六、金礦精煉廠設置費、

七、爲新京大同公園溢水路復舊費、縣旗治安警察隊移管於軍政部之移駐費、並國境警備力充實所要費之康德三年度第二準備金支出之件、

滿日鮮間鐵道航空聯絡

總局作成基本案 將俟今秋移諸實行

鐵路總局、爲圖滿日鮮聯絡及國內旅貨運輸迅速、並增進旅客便利起見、將開始滿日鮮鐵道航空聯絡、刻正進行調查並籌備、現已完成基本案、將俟本年十月實施之鐵道統一、再與鐵道省、鮮鐵、日本航空、滿洲航空各關係機關、開始交涉、總局所計劃之滿日鮮鐵道航空聯絡運輸、乃取法於德國國有鐵道、與漢薩航空公司間所實施之辦法、以實施滿日鮮間全般旅客及行李輸送之空陸聯絡者也、祗以一枚聯絡票、可任意選擇滿日鮮間空陸各途徑、且能大爲縮短滿日間聯絡時間、可於期待之快速旅行上、劃一新紀元、而輸送行李、以簡便之託送手續、可能以空陸聯絡超速度之運輸、送至交通不便之內地都邑於滿日鮮交通運輸上、開一新生面、各方面頗爲矚望云、

濱綏線亦不通

奉吉線水災更趨擴大 復舊諒在二十日以後

因北滿一帶豪雨、濱綏線愛河磨刀石間之橋梁土砂冲失、伊林穆稜及小城子間路盤冲失、自十日夜來、陷於不通、奉吉線水災處所、因渾河上漲水勢續漲、更形擴大、至十一日晨、不通處所、達十二處、刻由奉天吉林兩鐵路局、盡其全力、努力復舊工作、全線之開通、諒在二十日後、吉鐵管內、蛟河山取柴河間、于十三日可以復舊、取柴河双河鎮間、于十八日當可開通、拉濱線小城子六道嶺間二〇六基羅附近假橋、十日午后七時許、被水冲失、因之該路陷於不通、

索債思歸 患急症身亡

大東區警察署界大東城門外分所界內、小東關上頭大街、門牌第一八二號、住戶郭起貴、現年三十三歲、原籍河北省人、向以開設肉舖爲生、其表弟王朔庚、現年二十四歲、原籍河北省豐潤縣人、亦在大北關德興永肉舖司賬、十一日午前八時許、王朔庚因奉命前往其表兄郭起貴家索要德興永之欠款、不意於其歸返大北關時、王朔庚驟稱頭部奇痛、旋即昏倒、其表兄郭起貴、當即往小東門裡聘得濟中病院大夫郭濟中急赴當地診察、結果、判係患急性腦溢血、因其病勢已經垂危、故未及施治、當即走去、王朔庚延至當日午前九時許、即行氣絕殞命云、

音樂講習會 業已開幕

市公署設立音樂講習會、已于十日在商埠十緯路兩級小學校正式開幕、參加者、爲市立各小學校教員出席三十名、及省立男女師範附小出席教員若干名、共達七十五名之譜、預定講習期間爲六日、本月十五日閉幕云、

第五屆田徑賽大會 定期舉行

奉天省體育聯盟支部、爲確謀全省各地學生之體育向上、特擬定於九月上旬、在奉天省垣、舉行第五屆田徑賽大會、爲使二十八縣之學校生徒、普及參加此賽起見、於十一日由省署通令各市縣當局、從事選拔選手云、

一鳳去樓空一

小北邊門裡、山東籍、住有田景德者、年已而立、以拉車存活、因感中饋乏人、煩媒議婚、以國幣五十元、訂妥寡婦李氏爲妻、五日迎娶過門、該氏年逾花信、業已一嫁再嫁、到田家已三嫁矣、詎李氏非以嫁漢子爲心確以欺騙愚人爲目的、及即九日晨刻、乘田某拉東外出之際、李氏則席捲所有、逃之夭夭、迨田回家、已鳳去樓空、始至受騙、懊悔萬分云、

九・一八 各宗教團体舉行聯合慰靈祭

奉天省公署、教育廳開始宗教工作、網羅基督教、佛教、喇嘛教、道教、等之各宗教團體、以謀宗教對我國共同工作、定期九月十八日開全滿戰病死者慰靈祭、會場定爲十王亭、

一水夫挨打一

東關繆家園子胡同、住戶尙某、向以挑水爲業、十日午前十時、向該胡同王姓院送水、因一時不愼、竟將住戶李姓幼童撞倒、該挑水夫不但不說好言、反出惡語、致觸李某之怒、將挑水夫暴打、至將水桶踢壞、嗣經多人說和、始行了事云、

拆毀城門工作 定期開始

奉天市公署鑒于大都市之繁華、突飛猛進、市內交通、亦日益繁雜、爲避免交通事故之發生計、對于大西城門南北甕內、擬行拆除已誌本報、玆聞該市署、對於拆除工程、刻正進行準備一切中、約本月二十日、即可開始拆除工作云、

軍區七月份討匪統計

第一軍管區所屬各部隊、以不眠不休之精神、於此溽暑薰蒸、火傘高張之際、對於討匪工作、迄未稍輟、掃蕩結果、成績極佳、匪賊之數目、漸告減少、就中每次遭遇、均予匪等以莫大之損失、茲於七月份內、除經桓仁通化興京輝南撫松莊河等縣治安隊生擒匪徒達十餘名外、茲誌官軍與匪戰鬪之效果如下、

戰鬪次數五七、討伐匪賊累計四一〇〇、斃匪一四五、奪匪一四二、捕獲匪賊一六、奪還人票四七、鹵獲品步槍四三手槍一八、步槍彈七三九、手槍彈二八、洋砲四、馬匹一四被服類六、我軍戰死將校三、負傷將校五、戰死下士兵三、負傷下士兵三二、」

電電社辭令（奉天關係）

命牡丹江電報電話局長、松本榮太郎」

奉天管理局總務課長 須田德市、」

命奉天中央電報局長、

奉天城內電報局長 越智末孝、

命奉天管理局總務課長、

營口舊市街電報局長 上田五夫、

命奉天城內電報局長、

奉天中央電話局長 米村甚次郎、

待命

新京管理局經理課長 石井庄一郎、

命奉天中央電話局長、」

瀋縣擬派教員 明春留日深造

瀋陽縣公署、現爲發展全縣教育、以資深造師資人材、擬由縣派遣男女教員五名、赴日本專門以上學校深造、該項留學費、已編入康德四年度預算內、約明春即可實施派遣、俾將來留學歸來後、對于全縣教育、有所改進云、

省派經理科員 檢查各縣會計

奉天省公署、爲檢查省內各縣地方之省立機關學校之會計起見、特於本月上旬起、由經理科派遣檢查員王義發等、前往東豐遼源臥虎屯等處省立師範學校及畜牧場、檢查各該機關會計賬目、結果、於十一日公畢返奉、並擬定日內再度出發、前往營口水產學校及大石橋苗圃檢查云、

批示

市公署 (十日)

▲金貞堂關玉貞 呈建國前價買房園契稅由批查與事實不符殊難照准

▲白富山 呈報領永業空地由批現在着手整理中租領一節爲時尙早仰即知照

▲王敬銘 呈關於攤床退租由批即係無力經營仰將本年七八兩月租金繳齊准予退租可也

▲吳淑貞王錫珩郭景雲 呈請驗契蓋印由批應予照准仰將驗契費納訖俟稅務署蓋印後再行發給

▲孫會川 呈請補發永租地照由批仰即登報聲明十五次隔日登載九十日期滿無地異議後再行覓保檢同報紙呈送核奪

▲梁文齊王明祁振庭 呈關於攤床退租由查屬可行仰將七八月份租金納訖後方准退租仰即遵照

河流被雨暴漲 省垣幸免水災

惟附郭地帶被水淹沒損失不少

本年夏季入伏以來、淫降傾盆大雨、致各地河川之水災、一再頻傳、業經詳誌本報、玆於十日午後八時許、奉天省垣近郊之渾河、亦因上游地帶、發生山嘯、致河水暴漲、由於水勢過激、乃復演成氾濫之災、幸省垣各區警甲、聯合出勤、徹夜防堵監視、結果、洪水未得侵入、他如縣境之蓮花寺、機匠營子、烏民屯、愚家屯等附郭地帶之村民、均皆被災、難民共達三千一百五十餘名、均由縣警救護之下、分別收容救濟中、該各地方氾濫之洪水、截至十一日午前、均已撤退、據觀、如日內天氣晴和、或不致發生重大損失、至侵水地帶之房屋村舍、已由消防隊員等於十一日午前出動、分別實施抽水工作、茲將該項水患發生之經過情形誌下、

瀋陽縣公署、十日午後五時即接得渾河上游撫順縣當局之確實電報、略云、渾河發源地帶、突有山嘯發生、致河水異常暴漲、水勢湍激、急應嚴防等語、縣當局接報後、當即聯絡瀋陽警察廳、準備防堵、即由該廳電知省垣附郭之大東區城內、南市場等區警察署、以及各區保甲自衛團等、一律動員佈置、在沿河地帶監視、結果、當日午後六時許、水頭已抵縣境之蓮花寺、河水遂漸暴漲、同時南大壩以外之渾河、亦即平漕、八時許、河水即行出漕、所有南大壩以外、蓮花寺、烏民屯、黑牛圈、興權中學附近等一帶、悉成澤國、一片汪洋、該地之村屯住宅、均皆侵水、農民等多均攀登屋頂、以資避難、時縣境與省垣連絡往來之唯一大道、渾河渡口、一渡船六隻、亦被洪水冲走無踪、該地交通、陷於斷絕、渾河堡附近之民房、多被浸水、來廠地帶、亦行浸水、直至當日午後十二時許、水勢乃告退落、翌十一日午前九時許、退去二尺許、所有縣境萬柳塘、蓮花寺、機匠營子沙渦村、烏民屯、愚家屯、山東廟等較高地帶、均爲難民之避難所、由縣署及省垣之慈善機關團體等、購得大宗食品、前往救濟云、

匪警 城東二區 架去人票七名

瀋陽縣城東南二區、白清寨分所管界內、忽于本月八日上午十時許、進去大股胡匪五十餘人、槍械齊全、大肆搶掠、臨去時、並綁走人票七名、向南逃去、該匪走後、由該管警察署派警在後追緝、但迄未追獲云、

冠蓋往來

▲大村滿鐵副總裁 十一日午前三時廿分、由連過奉赴京

▲宇佐美滿鐵理事 同右

▲佐藤滿鐵理事 同右

▲中西滿鐵總務部長 同右

歐林比克 第十日

日水上軍仍呈好調

四百八百豫賽均占首位 体操表演日占第三位通過豫賽

【柏林十日電】歐林比克大會第十日、於十日午前八時（滿洲時間、十日午後三時）開幕、此日天氣如同昨日、晴明和暢、

萬里 無雲、碧天如洗、塵土不揚、誠絕好運動日也、因此一般對於體育關心者、不分男女老幼、自早均踴躍前來、陸上競技場鄰接之野外劇場、因此日有各國體操表演、早晨八時許、男女多數觀衆、已充滿在劇場前廣場、一方此日因無陸上競技、各國應援團及觀衆、仍

集中 水上競技場、天未亮人已充滿廣場、此日水上競技、待定刻開門、自午前九時（滿洲時間午後四時）開始、首次舉行板上跳入表演、日本柴原、小柳兩選手參加此項表演比賽、柴原前半已獲得三位、小柳前半獲得六十三點二六、占第六位、後半如無大失敗、則可占二位程度、又午前十時半起、（滿洲時間五時半）舉行世界人士最爲期待之

八百 米接力豫賽、日本之遊佐、杉浦、田口、新井等、因昨日百米自由型決賽、可惜首位讓與匈牙利齊克選手、日本三選手、雖占第二、第三、第四位、然究竟未能獲得冠軍、終歸失敗、因此日本選手、今日異常緊張、以期萬全、定刻首由第一組組起、開始豫賽、第一組法國隊以九分二十一秒七之成績占首位、第二組美國隊以九分十秒四之記錄占首位、第三組日本隊以八分五十六秒一之驚人新記錄、

斷然 超群占第一位、並創出歐林比克新記錄、又另一池中舉行水球賽、海上舉行帆船駕駛賽、

下午三時、假體育館舉行武術表演、又德國競技場舉行拳鬪賽、下午四時、在陸上競技場舉行足球賽、又水上競技場舉行女子百米自由型決賽、及男子四百米自由型、日本根上、牧野、鵜藤等三選手、均以

最高 記錄、且占首位、堂堂通過豫賽、因此日本選手之力量、由此漸漸發揮其本能、此日詳細競技情形、述之如下、

四百米自由型 豫賽成績

鵜藤創出世運最高記錄

【伯林十日電】四百米自由型豫賽各選手成績如左

▲第一組

第一、根上博（日）四分五二秒六

第二、馬當尼斯（美）四分五七秒一

第三、阿康特（德）四分五七秒二

▲第二組

第一、李巴斯（英）四分五七秒二

第二、普洛黎巴拉（德）五分十一秒七

第三、彼爾斯特洛姆（丹）五分十八秒二

▲第三組

第一、牧野正藏（日）四分五十一秒五

第二、倍拉納幹（美）四分四秒七

第三、溫來特（英）五分三秒六五

▲第四組

第一、格洛夫（匈）四分五九秒四

第二、傅里哉（德）五分三秒一

第三、畢達年（芬）五分八秒九

▲第五組

第一、鵜藤（日）四分四五秒五（歐林比克新紀錄）

第二、達利斯（法）四分五三秒九

第三、畢禮（加）四分五六秒

▲第六組

第一、梅廸加（美）四分五五秒九

第二、列德加特（秘魯）五分五秒五

第三、施達姆（荷）五分七秒八

天氣豫報

十二日 北西風 晴間曇

十一日溫度 最高 二六度六 最低 一九度二

疑難解答

家嚴素慕詩書使余就讀 入學七年忽然束修中斷

大主筆先生鈞鑒○余家僅薄田十餘日○地質瘠薄○向無蓄獲○年中僅足糊口○惟家嚴素慕詩書○寧節費用○減應酬○於飢寒交迫中○勉強維持○使余得以就讀○

余自十歲入學○迄今凡七年之久○而現今已達師講之第三學期○在此過程中遭遇之好壞因年紀較小○故不能自斷○而因景蓋亦無飢○故雖無餘之家亦竟能使余悠然度此七年之學生生活○

無如○昨年荒旱○五穀欠收○以吾十口之家○而所獲無幾○將何以支持全年○生計尚難解決○遑言其他○

幸家嚴將吾前途看重○於今春開學之前○質地得款○始能循例就讀○

一學期日子過的很快○轉瞬又復半年○時正青紗帳起○胡匪夥集○家嚴恐往來不便○故令留台○於安適無聊中○以消此假期歲月日昨忽接家書○胡匪騷擾○幾於路阻○年歲饑饉找借無門○開學之款○實難籌辦須自行張羅○秋後抵還云云

以初涉入世之吾○既不善交際○又乏辦事之能力○舉目無親何以當此○聆悉之下○本應束裝返里○與父從容就商○則又恐變生不測○益增親累○焦灼萬狀○遲延難免○勢必遺誤○留此何能遺此○進退情形○實爲狼狽○想

大主筆先生○飽嘗事故○學識經驗○在在堪欽○當能爲解囊○指示迷津○俾解此難○得安心向學○則感謝之致○敬候教安敝人○張秀豐○待教於台安師中○

(記者答)假使你好好讀書○並未學得半點惡習○而致你父親懷疑不滿的話○你可回家向他商量○設法籌辦縱令籌措不足○再向師長○緩○暫爲担負○限期繳納○亦無不可○若家道大變○不似前此豐足○勸你及早謀一點兼職○或研究一種實業○也是最好的辦法○前途得你自己想○家中人筋疲力盡○又有什麼良策呢？

東游詩草 (晚林)

謝清浦伯爵在京都招宴

(伯爵招宴于京都之鶴家十月八日也此補作)

台閣元勳不老翁○朝臣永荷聖恩隆○詩高久侍清涼殿○爵顯還銘衍慶宮○西帝旁求符弼夢○東山再起契宸聰○八旬又五如松茂○的信鷹揚渭水熊○

抵大連鳥拉爾舟中作(甲戌十月十九日)

計程三十日○客易又歸舟○漁火侵晨暗○人煙隔岸稠○連山環翠壁○渤海蕩金甌○萬里乘風快○東洲諸壯游○

旅大長途汽車中(十月十九日)

百里迢迢路坦平○衛淮傍麓忽西東○貴公縮地荒唐甚○秦帝鞭山意氣雄○走馬何能追迅電○驅車眞似駕輕風○寃禽愚叟回天力○千古人心使勇忠○

大連登車北行(甲戌十月二十日)

不是關東氣候涼○霜林木落草全黃○若能多種長青樹○依樣降冬徧翠蒼○

再過北陵(大同元年三月曾過北陵有作 十月二十日)

再度東游過北陵○皇朝王氣果中興○天心何事無常輔○諸夏泯棼太不情○

朝霞夕照 (景清)

當我們讀到古詩的時候○我們可以想到○那些偉大的詩人○他們時常喜歡把自然界的美景奇觀——星啊！月啊！——拿來作了他們吟詠的資料那是多麼能夠使人愉快心情呢！不但詩人是如此的欣賞大自然○就是研究自然科學的人○看到了那美麗的『朝霞』和『夕照』的時候○也會引起了美感○同時更不能不驚訝自然界的奇巧玄妙！

『朝霞』和『夕照』這兩種景象○我們從字面上就可以看得出來○它們出現的時間是不同的○顯然前者出現在太陽將出的清晨○後者出現在夕陽西下的黃昏○『朝霞』是鮮艷的紅色○『夕照』卻是紅黃的顏色○這種顏色常常因爲空氣的狀態的分布…不同而發生變化○因爲光線若經過壓力小或溫度高的氣體的時候○其光必較明亮○反之○光線若經過壓力大或溫度低的氣體的時候○其光必較晦暗○總之○它們的顏色千變萬化○不但我們在紙上難以寫得出○就是藝術家○要想把它們的色彩渲染得多麼眞切○也是一件不很容易的事○

我們看到了這樣綺麗的景色○一定會聚精會神的去欣賞它○但是『朝霞』和『夕照』究竟是怎樣發生的？這才是使我們值得了！』就是因爲在這裡已經發生了密度不同的空氣層的緣故○假使你要出門的時候○千萬不要忘了帶雨傘啊！如果我們在下雨之後○看見西方地平線以上出現了一片紅黃色的『夕照』○這就表示告訴我們○『西方的氣壓已經漸漸地升高了！』換句話說就是低氣壓已經過去○不久天將放晴了！好！我們靜待着這些美景出現吧！

注意的一個問題！現在我們就要拿科學的眼光把它觀察一下○

『朝霞』和『夕照』一定是出現在太陽所照到的天空中○換句話說○如果沒有太陽的時候○這兩種景緻我們是看不到的○當太陽將出或將沒的時候○已經移動到地平線附近的地方○這時候太陽光經過接近地球表面的空氣層○於是就把那幅美麗的圖畫映在天空○因爲在那裡接近地面的空氣中○時常夾雜着地面上○飛起來的灰土○太陽光通過這樣的空氣層之後○則太陽光的七種顏色之中只有紅黃二色可以直接射到我們眼內○因爲太陽光的七種顏色之中○只有紅黃二色的光波較長○其餘光波較短的如綠○青藍○紫等色○在空中被灰塵所阻○起了亂反射作用○我們就看不見了○結果我們只可以看到那紅色的『朝霞』和那黃而又紅的『夕照』○

還有一點值得我們注意的○就是我們藉着『朝霞』和『夕照』可以作一個小小的天氣預報○如果我們早晨起來看見了鮮明燦爛的『朝霞』出現在東方的上空○我們就知道這正是一個警告！報告我們○『從東方來的低氣壓已經接近這裏！快要下雨』○這不也是一件很有趣的事嗎？

幽默語 (君奇)

今之女性○不嫁幾夫○不能揭名○今之仕人○不事幾主○不算履歷○噫！胡爲乎集話乃爾！？我不得而知矣○

他見她的時候○他底視線啊！直挺挺地射到她底身上○但讀這時的我○不喜歡看那個她○偏喜歡細看他○

金蓮美不如天足美○天足美不如柳腰美○柳腰美不如桃面美○桃面美不如芳心美○

丘八的嘴○何以那麼甜呢？開口竟叫『嫣』○

酒當醉時何必醒○夢到好處偏欲殘○

美·堅·經濟

建築住宅談 (五) (子桼)

基地的面積應由所建築住宅的大小而定○普通基地的面積約爲住宅的二倍○有時基地更大也無妨○基地大於住宅的面積○有好多益處○最顯著的爲可以使陽光充足○空氣流通○可以在四周栽種花木○住宅娛小時○可以擴充可以防火災等○

普通建造住宅時○都是先選購基地○再計劃住宅的形式○但是假使建造的人已先有住宅的形式在心○在選擇基地時○就必須注意基地的形和大小是否適宜○不然○不是放棄那已定的形式○就是另行選擇基地○

三住宅的材料

住宅的材料和住宅的形式和經費有關○在上面已說過○這裡○就來介紹一些普通常用的建築材料○它們的性質和用途○使建造的住宅時○對於材料可有適當的選擇○

(一)木 是最常用的建築材料○蓋住宅的每一部份差不多都可用着它○可以分爲二類○一是硬木○二是軟木○硬木較軟木要來得耐用和美觀○因此它的價格也較高○它常用來做地板○梁○架等載重的工作○普通建築中用的桃木○槲木○榆木○槐木○山毛櫸○樺木○白楊○栗木等○軟木常用來做門○窗○板壁等工作○當用的是松木○西洋杉○樅木等○木料在各地都有出產○所以採用爲建築材料就很便利和經濟○它除了不耐火和不耐久外可說是很適用的材料○(未完)

論葉著 鸞鋌記 (上) (大杰)

鸞鋌記乃葉憲祖所作○作者自己已就有了說明○末齣尾聲說○『槲園性格就游戲○把兩個佳人扯作一堆○妝點新詞自解頤○』槲園居士就是葉憲祖的別號○曲海總目提要不曾注意及此○僅從劇中說及崑山腔○斷爲明人所作○未免疏漏○此劇與他的四絕記和團花鳳一樣○也是以訂婚或定情的飾物爲劇名的○本劇結構○尤爲新穎○尾聲中已露自許之意○所謂『把兩個佳人扯作一堆』○足見此劇會費了一番安排的工夫○原來此劇是以兩個佳人爲主角的○一個是配與溫飛卿的魚玄機○一個是配與杜羔的趙文妹○作者雙管齊下○使得兩條結構的線索同時並進○仍能絲毫不紊○頗爲有趣○除第一齣提宗不計外○第二齣論心使得杜羔溫飛卿賈島這三個文友出場○第三齣閨詠則使趙文妹和魚玄機這兩個女友出場○這樣就使得所有的主角全都出場了○第四齣則便配角令孤永和出場○作爲興起波瀾的主因○第五齣以下○便像蝴蝶穿花似的把兩條線索結構錯綜的連下去○詳細而且精密的表○此處不便繪製○祇是提綱絜領地寫在下面○以號碼代替齣次○

魚溫(五)○趙杜(六)○魚溫(七○八)○趙杜(九)○魚溫(十一○十二)○趙杜(十三○十四)魚溫(十五○十六十七○十八)○賈(十九)○魚溫(二○○二一○二二○)趙杜(二二○二三○二四○)魚溫(二五○二六○二七)趙杜○(二七)

除第十九齣是賈島的事和第二十二○二十七齣是兩家共同串場外○其餘都是各有側重的○照上表看來○趙氏的事只有六齣○魚氏的事倒有十四齣○無怪乎曲海總目提說演是『溫庭筠與魚玄機分鋌合鋌事』了○但本劇提宗的副末開場○卻以趙氏的事爲主○魚氏反只提到兩句○不知何故○(未完)

投稿須知
(一)凡來函稿須加句點
(二)稿紙須在一面書寫
(三)取錄與否概不寄還
(四)不予酬資亦不贈報

彈○詞○開○篇 (碧選)

A. 勸世人

花開花謝幾多紅○萬貫榮華若夢中○一葉浮萍歸大海○人生何處不相逢○石崇富○范丹窮○早發甘露晚太公○彭祖壽高八百歲○顏回短命太明聰○也不是○天不公來地不公○總是那○得失榮華注命宮○奉勸世人休碌碌○爭名奪利一場空○得道逍遙且歡娛○溫情陶樂九盅○霸王行兇多是假○可曾見過楚重瞳○萬夫難敵英雄將○只落得自刎烏江一旦空○韓信功勞稱十大○後來身喪未央宮○豈非多在夢魂中○

B. 紅樓宴

黛玉不減舊丰姿○漸漸精神復舊時○金蓮不加鬆髮髮○羅衣穿褪瘦腰肢○那寶玉暗先窺覺○便婉轉音聲勸慰之○當此圖畫秋色好○樂爐煙裏門新詩○你看這○紗窗影天然圖○銀燭秋光絕妙詞○倘是你故故撫○床常獨臥○怕不被嫦娥見笑人痴○迎春姊妹妍然笑○說道行樂人生須及時○命紫娟即刻排小宴○衆姊妹排坐不歡辭○木樨香送金樽滿○落紙揮毫不費思○寶玉卻受金樽罰○早已白面泛胭脂○憑欄杆試望天邊月○缺陷金無大好時○寒露濛濛灑花枝○

讀離騷 (五) (俊瑜)

(二)離騷的脈絡與段落

離騷的文章似無文法○而有文法○不但字有字法○句有句法○而且章有章法○篇有篇法○在篇章的中間不但首尾相應○而且中腹之處有波瀾○有曲折○有起伏○有斷續○這是所以分段落尋脈絡而審定一篇結構的原因○

王逸的章句能說明離騷的字義○但他沒有分章節○至朱熹的集註始分四句爲一節○分全篇爲九十三節○錢杲之的果傳分爲十四節○陳本禮的精義(分爲十節○然錢氏的一節少的八句○多的到七十六句○陳氏的一節短的不下六解○長的到十三解○他們所說的十節及十四節就如同後人所說的十段十四段是一樣的○其他王邦采的離騷彙訂分爲三大段○戴震的離騷注分爲十段○屈復的新註分爲五段○方廷珪的集成分六段○所以我也效法屈氏分爲五段○

朱註本	錢杲之	王邦采	戴震	陳本禮	方廷珪	兒島氏
第一節 第二節 第三節 第四節 第五節 第六節	第一節(二十四句)	第一大段(三十二節百二十八句)	第一段十節(四十句)	第一節(十一解)	第一段十九節(七十六句)	第一段(小序)
第七節 第八節 第九節 第十節 第十一節 第十二節	第二節(二十四句)					第二段(三十三節百三十二句)

(未完)

記"胡直"的學說 (九) (肇祖)

彼其所以聖○所以靈○所以神○所以智○所以才○所以奇○則有歸也○…是故大撓造甲子○蒼頡立書契○牧著兵法○羲和明日月○胡曹製衣服○奚仲作車輿○禹專水土○稷任稼○夔樂○契教○陶刑○皆終身不易其能○能者非修○而兼所不能兼○譬之臨海篡淵而不能者非謂也○誠以才質殊而欲以窮源○登嶽辦枝而欲以探實用顯也○…後之儒者○惑本○非獨失其源本○其疲天下窮理之說○而繆悠其說曰後世不可竟也○…嗟乎！宋儒『一物不知○儒者所恥○』夫既著○何其好博哉？孔子曰○『恥一物之不知也○於是驚其知之爲知之○不知爲不知○是所不能知○鶩能所不能○鶩知也○』若宋儒○則幾於不知爲知矣○雖然○俾宋儒識知之訓亦可謂博物○而未可謂博學也○(傅辨上○薛稿二九○衡齊三○)就上記各種情形看來胡直的學說及主張○便可一覽而無餘了○(完)

遺匪轉慶錄 (十四) (逵川)

予將將各卦詞○同記而便驗共牙牌神數○是否有能應其至誠相求○即兆先知之靈○共所卦詞○並日興時○隨載於左

年前十二月二十一日○戊時○正値衆匪將臨○泰誠忙數牙牌會得上上○上上○中平○詞係紫微龍德坐當頭○處逢迎不用憂○勸爛極時平淡好○安居樂業更何求○二月七○日即壬申正月初一日○數得○上上○上上○上中○詞是○五百昌期名世生○太平有道日光亨○持盈保泰臻佳盈○道在中行獲利貞○二月八日○即新年初二日得上中○上上○上上○詞係○嘩咷辯倫氣不倖○誰知推轂杖曹邱○二十四考中書令○一路榮革到白頭○將各詞記過○急將骨牌○送還各匪○原賭要處復加○往復思索○眞令難解○察閱歷得卦詞○無不有吉祥兆語發動○帷予被匪擄掠○業經兩多月○纏綿曲轉○毫無頭緒實竟度日加年○針氊在臥○倘說不信卦理吧○凡關用數相推均藏有精微奧妙隱示○只可安心靜待將來○是否有無靈應○且驗其牙牌數○一百二十五卦能否預測未來吉凶○而期引誠推數○正呆坐不住的尋思間○只見衆匪陸續起來○洗臉吃飯畢○仍舊賭要的○賭要○閒扯的閒扯○見有荷槍二匪○進屋說○官房派來查問○經希亂過有東方○鄭家窩棚○來送一份海蘗子小禮○約五十多兩○走至這堡子東邊○被你們騎馬的○兩三個人○全行劫奪而去因看賭博檯上○是四喜○

歌壇舞場

票友下海 成名論 (君明)

戲劇家洪深他很佩服梅蘭芳○他又同情票友他常說一個票友下海○須有十分本錢○決不像科班出身之循規蹈矩也○茲記其事如下○是梅蘭芳先生說的『票友演的戲○大半比較職業者來得好○因爲票友比較職業者來得好○也應當的能戲不多○而且又無須爭天天忙於唱戲○他們有很多的時間可以把他們所能的幾齣戲揣摩得十分精到○從來有許多名角○都是從票友出身○並且還有已經成功的名角○向票友們討教的』他的話大意是如此○字句卻記不眞了○

這番話確有見地○在上海新聞報上寫了多年劇評的老拙先生○也同情於這個見解○但在我○卻還有些補充的意見○

我以爲○在技術方面○票友們很難過那些職業伶倫的○常言道○『拳不離手○曲不離口』職業者對於技術○有過年苦的訓練○長期的經驗○他們的唱做○自然要比票友們來得圓熟而省勁○可以更有力地獲得效果的○假如那天生嗓子的好壞不計○與天生扮相的美醜不計○單在『唱做念打』這種技術上分高低○票友們很不容及易得上職業者的○不必說勝過他們了○

票友們在什麼地方才能勝過職業伶倫呢？我以爲○不在那演戲的技術上○而在對戲的理解上○票友們因爲生活環境的不同○他們的學問○他們對於人生的認識○他們對於歷史事實的判斷○他們的人生哲學○自然比一般唱戲者高出多多○所以票友的演的戲○能夠深得戲的滋味○透出戲的精神○有一種說不出的誠摯○深深地打動人○這樣○他們把『玩意兒』捧舉成爲藝術了○這並不要技術而是說○票友們不必向技術的『牛角尖』裡鑽○技術祇須夠用即可○正不必一字一調○一步一笑○竭力去仿做某個名伶○而把一齣戲的中心思想○社會作用○對於觀衆應當發生的效果的力量○完全給疏忽了○[illegible]方面的長處○也許我說錯○但是我也有我的好處○職業的優伶所不能及○中國論畫的人○往往分出畫匠的畫○——即技術圓熟而意義不甚美善的畫——和文人的畫——即意義甚佳而技術似嫌不足的畫○票友們所唱的○應當是文人的戲○而不是優伶的戲○(這不但是利用所長○容是討好○而且還是唯一合理『票戲』態度)

職業優伶的最壞的毛病○是把戲中應唱的詞都唱了○應念的白都念了○應做的事都做了○但就整個戲而論○完全不是那回事○(完)

報面書庫 霓裳續譜 (三八) (君章)

深閨靜悄重門閉

深閨靜悄重門閉○疏星幾點○夜漏偏遲○斷魂天○風兒清清雨兒細○銀燈明滅○瘦影兒頻移○擬迷○奴薄命短倖的天涯蕩○何日是歸期？總有幾番好夢○羞答答怎向人提？滿腔幽恨有誰知？空想憶○合歡時盟山誓海○枕上的言詞○到而今一句句都作了透骨髓相思○(疊)搵鮫綃獨對孤影長吁氣○(疊)

碧水重山

碧水重山○樓閣殿宇○觀不盡層層叠翠○五彩鮮花○遍地錦綉○四野馨香○鹿寫鶴飛○鴛鴦在水面上遊○兩岸沙堤○挑柳芬芳○紅沉綠墜○亭立湖心○笙管笛簫○鼓樂聲吹○歌舞百媚○一個個翠繞珠圍○水蕩動○棹聲催持風送輕舟○竿撒網○載得滿船歸○綠陰深處○杏花襯竹籬○曲徑彎彎○楊柳青青○小小柴扉○(疊)推窗自飲杯○明年明月時景依然會○(疊)

綠窗遲遲紅日上

綠窗遲遲紅日上○佳人挽髮在牙床○輕勻粉臉○淡掃蛾眉○越顯出一番嬌模樣○啓朱唇○叫情郎○你猜寶花的聲兒轉過了東牆○郎君有意戲紅妝試問那昨夜晚的你自思量？(疊)羞的他秋波一轉出羅帳！(疊)

五月方半夏

五月方半夏○雲裏奇峯○望天涯○最清雅○佳人遊戲○綠濃陰下○水閣琅玕聚○涼亭玉柳斜○嬌滴滴撲粉蝶○笑盈盈採荷花○一個個露玉腕○挽冰沙○妖嬈體最佳○又只見點水蜻蜓翻上下○一雙雙○一對對○引動心花○(疊)你看那山家水家○樓臺閣把珠簾掛○(疊)

天一近聞錄 (白芸)

…左明導演之『王先生奇俠傳』現已完成十分之七

…『王先生奇俠傳』中之輪船碼頭一場巨景○再俟二三日即可搭竣○該景佔天一花園幾半○單木料一項○已耗去七百餘金○其偉大可想而知○

…沙梅爲國立音專出身○研究音樂有素○此次擔任『王先生奇俠傳』之配音工作○自能勝任愉快○

…『王先生奇俠傳』特刊稿已發齊○本月初旬出書○

…洪深爲天一所編之『黑旋風』劇本○將在下期『國聞週報』發表○

…曹雪松近編一劇○已全部完成○聞此劇之造意○係在二年以前○劇情極佳○但劇名則未決定也○

…最近在杭州舉行之第二次全國木刻流動展覽會○天一置景師鄭未明(即以木刻聞名的『野夫』○)亦有傑作多件送展也○

論顧蘭君 (望志)

顧蘭君並不是一新人○她進電影界已經有五六年的歷史了○可是爲人所注意卻是最近兩年的事○並且她的年紀也很輕○正在不斷地發展○不像那些已經停止於某一個階段的明星們那樣○所以我要說到她○

這是一個非常聰明活潑的孩子○在五六年中她用一顆年青的心在生活○興奮而且愉快地○她所受到的教養不是學校的○而是社會的教養○我常常覺得一個人的教育不一定要在刻板的學校裡去受○社會就是一間大學校○你在這裡而生活下來○你所得到的將比學校多○而且眞實○顧蘭君在『桃李爭艷』中的成功曾使人感到一些奇異○以爲像她那樣一個年輕人○竟能很逼肖地刻劃出一個摩登女性的面影來○是太不容易了○事實上○如果我告訴你○顧蘭君在『桃李爭艷』中的成功是一點也不必奇怪的○因爲她的年紀固然很輕○但是這幾年來她在生活中所得到的東西卻很不少○『桃李爭艷』中那個姑娘○即使不是她自己○她難道不可以從她生活的圈子中去視察學習嗎？兩年前她在沈西苓先生的『上海二十四小時』中扮演一個女工的時候○就爲了這女工和她的生活過於隔膜而不能十分逼眞地表現出來○顧蘭君是適於扮演一個近代女性○生活在繁華的都市中的女性的○

都市生活有的時候對於一個女孩子也有不適宜的地方○比如顧蘭君的周遭就有着種種誘惑○使這『金魚美人』不能專心於藝術的躍進○在這裏○我們是希望她把藝術看得嚴肅些○而且刻苦一點○好好地修養○那麼蘭君確是最有希望的新人！

畫理提要·說"意居筆先" (五) (李廉)

明李式玉說○『今之畫者○觀其初作數樹焉○意止矣○及徐而見其勢之有餘也○復綴之以樹○纜作數峰焉○意止矣○及徐而見其勢之有餘也○復綴之以峰○再作亭榭橋道諸物○意亦止矣○及徐而見其勢之有餘也○復雜以他物○如是○畫安得佳？即佳○又安得傳乎？』(赤牘)清孔衍栻說○『每見畫家先用炭畫○取可改可救○然邑先有拘滯○如何筆力有雄壯之氣？余不論大小幅○以情造景○頃刻可成○』○(石村畫訣)清華翼綸說○『自一尺以至尋丈○總宜一筆鼓鑄○若枝枝節節而爲之○索索無生氣矣○古法有以木炭而朽摹○或用淡墨先定局段然後畫之○余謂又有執滯之患○不若用腹稿○將紙打開一看○略一擬思布置○從而爲之○變化在心○造化在手○(畫說)所以眞正的畫家○是忌諱用木炭作稿或淡墨定局的○(完)

性道實學 (續) (沈宗之)

醒迷

至人無夢○夢者○是沈迷不醒○一箇識神用事○變作種種幻境○方作夢時○苦樂身受○覺來頓無○非覺始無○本來無有○古聖先賢○皆先覺人也○四書五經○皆解夢書也○人生世上○如在夢中○只爭覺與不覺耳○覺則迷醒○今所布覺醒之機○切須猛醒○振起○以收開復之功若再依依○又將作夢矣○

體道

君子以身體道○身之所在○即道之所在○窮當益堅○老當益壯○誠能見得眞○則一切幻境○不能迷亂○養得定○則一切迷亂○好惡不能動搖人於身外○金浪珠玉○皆知寶貴衣室飲食○皆知要好○而獨輕棄自己之天命其種子○有妓金玉衣食外物○可寶貴萬倍者○何毫不寶貴要好○余本逐末○可惜甚○祈不知者速改○

觀測日蝕
蘇俄有新發明

莫斯科通信、蘇聯天文觀測隊據得六月十九日日蝕照片一百五十幅、波爾科伏觀測隊在阿克布拉克獲得極有價值之赤𥑮分光照片明白顯示赤𥑮微細構造俾得詳知日球大氣上層情形、過去認爲赤𥑮乃係連綿組織、現已證明乃係多數獨立部份組成、形如小河、前因照片模糊、致此無數小河獨成一片、此項分光照片、將使日球大氣性質問題之解決、放一異彩、

其次爲日球光暈攝影之完全成功、此項照片、爲用蘇聯所製特別鏡頭所攝、攝影地分五處、自北高加索至太平洋岸、因此蘇聯天文家得大批影片、使彼等詳知日蝕兩小時中、日球光暈之變化情形、此項照片係用同一方法攝製、可資比較、以明日球光暈之內部運動、

日蝕時無線電波放射研究、亦得最重要之結果、所得材料、證明同溫層之電氣引導作用、所以能幫助地面無線電波放送、乃係日光紫外線之力量、

上述一切、僅爲日蝕觀測最重要之結果、將來精密研究所得材料、定將大有助於日球及地球同溫層物理構造之研究也

◆　◆　◆　◆

陳濟棠終日讀報以淚洗面
十餘銀行員爲之數欵二小時

香港函云、號稱天南王之陳濟棠氏、近日悄然下台、攜寶來港、所携法幣、港幣、金銀、財寶、數達一萬萬元以上、日前有八大皮箱港幣、每張爲一百元、五百元者、派印武警裝押往匯豐存儲、中西行員十餘人開箱點算、經過兩小時之久、纔告完了、聞總數約數十萬元、臨去時用兩艦裝往海防之黃金白銀、尚不在此數、即陳在香港所置之地產總數亦在一億以上、在港早登地皮大王之寶座、不料陳氏兄弟連年竭澤而漁、聚歛財富今日反被財富所累、故陳在港數日、每一讀報、則淚涔涔而下、陳妻莫秀英、曾一再哭諫、勸其早圖退步下野、陳氏不聽、致有今日、陳氏眞富麗極矣陳氏、亦可憐極矣、但此種可憐、殊不足惜、

世界珍聞及其他

中國六年中掃盡文盲

南京訊、教育部對於改進社會教育、業經擬具六年計劃、早奉政院核准、準備於本年度起實施、即第一年除全國各鄉村普設民衆學校外、凡在城市以內者、概由各省縣政府會同當地學校共同舉辦、期於六年之中、將全國文盲打除淨盡其經費原有之預算一百十萬元支配、不予增加自二十六年起、再由教部考核各地民校情形、草擬詳細預算、俾力求充實、作進一步之推行云、

東瀛箱根山麓　竟有乞食王國

日本箱根山東麓久野村的長山田龍八、到附近的二宮神社去參拜之後、忽而失踪、于是小田原警署派了警官、率領村民、四出搜尋、後來發現他正在『欠之上山』上、包圍在乞丐窠裡、吃了一夜的喜酒、因此還與世隔離的乞食王國、被人間發現了、

乞食王國、備有五六年的歷史、現在計有三十餘戶五十多人、房屋的建築材料、都是舊木頭、火油箱、稻草之類、宛如阿比西尼亞的村落、首領名甲州事小國是一個老者、每天指揮着他的部下、四出乞食、最倖運的是遇着祭日、可得五元的收入、出發的時候、由甲州的兒子監督的、他們也有五條規律、互相遵守着、一、午前五時起身、一、日沒前各歸家、一、夜間點名報到、同伴有未歸者、全體不得先睡、一、全部現金應交與首領、一、不得接受久野村中任何金錢物品、全部五十人有八對夫婦各自同居者、每天只容着一個女子伴着首領、甲州的出身、以難於調査、被推爲首領的原因、完全是因爲他的學問最好而已、他們也和君主專政一樣、甲州的一句話、是誰都不能反抗的、與吉是乞丐羣中最年輕而摩登的、在小原得着一件破舊西裝、那是乞食王國中最珍貴的禮服了、

甲州的兒子、已有二十五歲、他很想娶一房媳婦早日弄孫、於是男女乞丐在乞食的時候、都負了替小主人找覓配偶的責任、但是有誰肯將自已的女兒嫁給乞丐的兒子呢、內中有一個乞丐利吉、自告奮勇、願意到東京去尋美麗的女子、他到了東京淺草之後、找着了他的姊姊和姊丈、是拾垃圾的、第五天上在稱福寺的簷下、找到了一個美麗的拾垃圾姑娘、聘金和媒敬、合計十元、

利吉的大功成之後、得着休息十天的賞假、全部乞丐、都忙着預備婚禮、甲州將個積存的五百元中、撥了百元爲婚費、買了三甕酒、釣着幾條魚、又在『酒勾川』裡撈着一隻死豬、於是酒席齊着、亦有了着落、在結婚的一天、山田村長經過那裡、便硬拉去吃喜酒、等到搜查的人發現他們的時候、早已吃了一整夜、杯盤狼籍了、警官在他們屋子裡、査得了死豬的皮骨、才知道他們所吃的乃是一隻已消毒的虎烈拉病豬、山田村長、回到家裏病了四五天、但是山上乞食王國裡、卻仍舊安然無事、

觀劇之後狂笑　竟爾七天方止

美國里芝蒙地方有一女子名叫霍金斯的、現年十八、某日同家人同往觀戲、在那齣劇將完的時候、她就開始笑起、家人因見那劇沒有什麼可笑的地方、所以大爲驚奇、即刻陪送回家、可是她的笑非但不停止、抑且更加大笑、父母便邀請醫生偵察、醫生不知病源、這樣繼續下去、一連四天等到第五天上、於昏睡狀態、可是閉了眼睛、大笑仍是不停、直到第七天才算停止、遂漸恢復原狀、然而大笑了七天、神經已經萬分衰弱了、至於原因、連神經病專家也不知所以、

浙婦女新運信約

杭州浙江省會婦女新生活勞動服務隊、近擬訂隊員簡約及個人須知、均屬金玉良言、頗有公開價値、茲探錄如下、（一）隊員簡約、本隊隊員對新生活須知所列各項、均應遵守、對於下列各條、更應隨時注意、恪切遵行、一、不失約、二、不奢侈、三、不晏起、四、不燙髮、五、不吸烟、六、不酗酒、七、不穿高跟鞋、八、不打麻將牌、九、不服用外貨、十、不搬弄是非、（二）個人須知、屋內佈置要整齊、當心火燭、門戶要謹愼、對人要和氣、衣服破綻要補好、不赤膊、鈕扣要扣好、鞋子要穿好、入他人之室要先叩門得主人許可、不要攀折公園或過路上花木、凡事要講道理、不要吵鬧、不要開口駡人、動手打人、不要搬弄是非、不要管閒事、臉要洗乾淨、手要洗乾淨、每天要漱口、頭髮要梳洗、房屋要常常打掃、傢具要清潔、溝渠要常常疏通、窗戶要多開、污水不要倒在路上河內、廚房要乾淨、碗筷要乾淨、痰吐在痰盂內、要愛惜主人的東西、衣服要用國貨、做事不要貪懶、衣服要乾淨、

西班牙京主教　挾巨欵圖潛逃
上帝之子亦貪財耶？

瑪德里電云、政府頃發表廣播消息稱、京城主教偕同家屬、希圖挾帶鉅欵、潛逃出京、當爲左派軍所扣留、幷在該主教乃姊處、抄出一百萬貝宋達斯、（西班牙幣名）又在該主教寓邸、抄出八百萬貝宋達斯、業已一幷送交西班牙國家銀行收存、幷將該大教堂改爲監獄、而將主教等一千人犯、拘禁堂內云、此外、法西斯黨前領袖衆議員亞爾比那拉博士、業於昨晚被捕、據消息靈通方面宣稱、叛黨內定成事之後、推舉亞爾比那拉、參加新政府事爲政府所知、爰乃加以逮捕、

新慧星　港東南發現

香港電、天文台佈告、八港東南方發現新慧星、八日晚全港人士可見、

江蘇古文化時期

五、安南人是從四川遷去的、而向北開爲北向戶、周世與姜姓聯婚、姜即羌是自四川向東北徙的、而詩小雅斯于說『西南其戶』現在北人以大門向東南開爲吉利、是黃河流域人口古由東南徙去的、六、巫咸爲殷人、而越絕書說『虞山者巫咸所出也』、說巫咸是常熟人、七、史記殷本紀言呂若子『曹圉』、郭沫若考證出即甲骨文中殷祖先王吳吳當是江蘇的吳、曹圉子冥、國語說『冥勤其官而水死』、當是渡長江的神話、

有以上七證、證明殷未到中原以前、先在江蘇、是江蘇的文化、當然在殷以前就有、因殷朝的文化已很高、當係從江蘇帶去一部份、吸收了北方一部份故江蘇的古文化在殷以前雖不說比殷高、但亦不能說沒有、（未完）

徐海間飛蝗　漫蔽大空

徐海間睢邳各縣、最近發現飛蝗過境、漫天蔽空、由東北海邊飛來、在睢寧二三四各區秋禾多被食盡、經縣府督令各區鄉鎮長率民夫撲打、蝗羣現向西南飛去、有入銅蕭各縣模樣、一般農民咸憂蝗禍來臨、徐專署頃分電各縣長、嚴防蝗災、速撲蝗蝻、

一双情男女　不自由毋寧死　借手投黃浦

滬訊常州人劉正清、二十三歲、向在九江路美最時洋行爲練習生近與居住大通路開包飯作丁某之女丁蕙英年華雙十、發生戀愛、情同膠漆、因雙方父母、反對婚姻不能自由、劉遂前往丁處、約女同至外灘、公園投浦自盡、幸一七二號華捕覓見、設法將二人救起、即車送仁濟醫院療治、惟吃水過多、恐有性命之虞、

歐林比克村　湖山如畫
風景清幽設備完善　蒞會選手生活愉快

歐林匹克村乃一極優美舒適之建築也、佔地約百四十英畝、面積與普通農村相埒、叢林垂蔭之地、佔全境四分之一、加以地利之美、小徑曲幽、湖山如畫、禽鳥嬲止、頗多佳趣、置身其間、自覺身在大自然之中心、但自其有系統之設計、與夫近代之娛樂及衛生之設備、觀之又一摩登之城市也、

該村之建築乃爲參加世運之嘉賓、內部設備極爲完善、共計有房一百五十九所、除宿舍外、尚有戲園、娛樂室、最新式之健身房、室內及露天游泳場、尚有如奧林比克同樣大小之運動場、以資練習、三十六所廚房、五十所飯廳、他如浴室、理髮室、洗衣房、以及醫院醫生、應有盡有、此處、有運動選手、指導員醫生、教練、及裁判員始能居住、女人絕對不准入內、女選手住於大會場附近、村外圍以長籬、由兵把守、下午五時半以後、所有客人、均須退出、不達翌晨、不得入內、但在此長籬圍繞之內、生活絕不單調、電影戲劇、不時露演、音樂隊、每黃昏時奏樂、各室並裝有無線電、故不寂寞、酒類不准用、但十四小時內廚房開火、任何時均用飯、廚師二百餘、從不同之國籍聘來以適應各運動員之口胃、每所住宅均有侍者、以備呼喚、此外尚有一界最大之理髮室可容三千五百運動員、每日刮臉或去鬚髮、總之、歐林匹克村可謂一樂園也、

太惡作劇　浮滑少年組織窺浴團
化裝女子游泳池輕薄行動

上海一般浮滑少年、異想天開、組織『窺浴團』所謂『窺浴團』者、即窺看女子在游泳時之種種秘密也、入此團者、須善于化裝、最要者、爲化裝女性、使能混入女子更衣室盡情窺看妙齡少女之模特兒、即在游泳池中、亦可任意摸索、蓋表面視之、同爲女性、雖有唐突、亦決不致于被注意也、入此團者除善於化裝術外、其一切費用、由各團員自己負担、入團時、須受一星期之訓練、再由會中試驗其化裝術及『女性動態』的表情、現加入此團者、有二十餘人、多爲遊手好閒之徒、聞主其事者、爲一大學畢業生劉君、日前虹口游泳池中已發生該團團員因潛伏水中摸摸一女學生下部拉毀游泳衣被巡警捕去、解送法院嚴懲、惟該團總機關因係流動性質、故無法破獲云、

魔鬼　甚麼是魔鬼病魔就是魔鬼尤其是小兒疳病這個魔鬼更厲害
小兒死於疳病的占十分之七八　疳病就是小兒要命的魔鬼
李氏小兒疳藥
▲就是斷送魔的利刃就是嬰兒的生命保障▼
主治　斷乳失調　疳肥甘失節　變疳吐瀉失治　痧疹愈後變疳頭大頸細　肛大如鼓　青筋暴露　面白髮枯　嘔吐泄瀉　肚肌肉消削　口鼻腐爛　疳蝕穿腮　尿如米泔
症狀　小兒有以上各狀之一二者皆爲疳病請速服
本堂醫士李炳陽先生發明有效的疳藥招募代銷待遇優厚
一打三元　六半打二元　一袋四角
奉天大西邊門外鴻育堂啟　滿電三三五一

奉天日語學院招生
科別　高等留學預科　專修科高級科各科插班生
額數　專修科高級科各五十名　留學預科四十名
報名　自八月一日起至八月十六日爲止
開學　八月十六日
校址奉天大北邊門外無線電台
（另有詳章函索附郵二分即寄）

奉天電報學校招生
一、入學資格　預科高小及公學堂卒業本科初中畢業或同等學力者（有畢業證書者免試）
二、報名日期　自即日起至考試前一日止
三、考試日期　陽曆八月十三日
四、保送　外縣學生有各教育機關及行政機關公函保送者准予免試入學
五、校址　奉天大南關富教胡同
（本校備有招生詳細簡章函索附郵票三分即寄）

哈爾濱高等工業學校招收插班生廣告（即前工業大學）
本校招考預科高級插班生若干程度以高中畢業及具同等學力者爲合格有志向學者務於八月二十日以前報名考試簡章逕向本校取閱可也

中原商場開幕露佈
敝場開幕以來諸色物品備齊生涯蒸蒸日上皆因童叟無欺直實言不二價且邀主顧歡喜男女厠所便利四角敬送開水請飲分文不取不但地址適中門臨馬路迤西場內寬濶整潔陳列古玩書畫花木玲瓏玩具洋服鞋店茶社綢緞細布絨呢化粧金銀首飾樣式特別新奇物美貨眞價廉較比他處便宜有事請打電話號碼四〇七七各界恐未週知登報特傳信息請移玉趾參觀不勝歡迎之至
中原百貨商場主人敬啓

潘陽中國銀行

存款	匯款	放款	其他業務	電話
定期 活期 其他存欵利息優厚手續簡捷	電匯 票匯 信匯 國內外各埠均可通匯	抵押放欵 貼現放欵	進出口押匯代理收付事項	日 六二二一七 六二二一八 六二二一九　滿 二二〇三一 二二〇三二　交易專用 日 二二五三 二二一七

頭痛藥　頭痛一症四時俱有輕重不等其輕微者因無大礙若劇烈之頭痛往往不堪忍受本藥專能清神止痛奏效迅速家居旅行均宜常備之藥也每袋二角每打二元二角▲外埠函購者無論多寡加郵費一角

虎骨花蛇藥酒　北地多寒而類風尤爲敝邦人之患風寒病症者爲最多或病在關節或病在筋肉或侵襲臟腑輕則酸痛重則麻木時輕時重每隨節氣爲轉移經久纏綿或半生而莫愈爲害之烈可勝言哉本堂特選名貴藥料精工製成本酒專治腰腿疼痛四肢麻木肝胃氣痛小腸疝氣口眼歪斜半身不遂等症無論遠年近日服之均效每瓶定價三元外埠函購另加郵費及包裝費三角
虎骨熊油膏　本膏專貼筋骨麻木腰腿疼痛風寒濕痺左癱右瘓半身不遂背膀酸痛心腹積聚婦女血寒子宮虛冷久不受胎經水腹痛癥瘕痞塊濕寒帶下男子七疝腎囊潮濕每張大洋六角▲外埠函購者無論多寡加郵費一角
奉天大南關西大什字街　老福順堂藥店
代理店　新京天合慶　錦縣大增祥　安東益增遠　旅順福利和

福特萬年筆　製法精良　經久耐用
奉天益順興商行發售

兒科聖藥　消疳散
主治　諸般疳症　腹泄脾虛　面黃肌瘦　健胃理脾　消化不良　肚大青筋　顴骨紅熱　午後發燒　赤白痢疾　平常嬰兒日服一次　格外肥壯
本堂應診醫士　張夢九　黑顯廷
總發行奉天小西關北路寶慶堂

歐美生乳藥
育兒缺乳可購歐美生乳藥　服後乳汁湧湧而來、定增數倍之多、哺之有餘、誠謂下乳之良藥也、
注意飛艇商標以防假冒
總發行所奉天鼓樓南歐美大藥房西號
名埠均有代售　營口仁元川　恒仁永和　山城鎮玉豐盛　松樹鎮永和壽　開原德泰厚　四平街天祥堂　吉林中德藥房　營口中西藥房　新民大德坊　錦州仁濟西藥坊
定價每瓶一元　每打十二元　角每瓶加郵費三角

止淋丸
淋濁一症、爲害最烈有甚於洪水猛獸、輕者傳染妻妾、重者斷子絕嗣、倘誤投藥、則遺害千秋可不懼哉
「殺菌止淋丸」此藥之主要作用、爲殺菌利尿消炎收斂止淋鎮痛、凡急慢性淋病、尿道炎等服之後、直能治之（定價）特別大盒三元、中盒二元、小盒一元、如持此廣告者、按原價七折、外埠函購、加郵費二角、價須掛號、以免遺失、另備說明書函索即寄、
奉天大西城門外電車站英美大藥房啟

全國激讚　忽再版
最新六法
重要目次一覽
基本法　法院組織法　民事法　商事法　刑事法　民事手續法　刑事手續法
登記法　地方制法　產業法　稅法　條錄附
全書增補新法令約三百件門類共分十三種計一千餘頁每本定價二圓五角八月中旬出書期前定購特價二圓外加郵費一角半
本書總目錄函索附郵即寄各地大書局均代售
新內容　人人應備之法令書
奉天大東關大街路西　奉天書店

敬送遺精早洩秘方　不取分文
治遺精早洩陽萎不育百發百中治愈已達數千人有來函索者證明各界欽佩請剪報向上海法租界飛路合坊七十四號張世德堂函索即寄
◆世德堂主人張雲山啓（滬一）

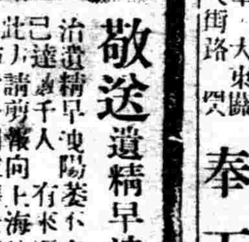

奉天中街同豐元
大宗巴拿馬草帽、最細瑯琊草帽、新式毛線編帽、流型士女紗帽、兒童學生帽品、應有盡有、
特別價廉

製品　鐵道車輛、鐵道路線附屬品及信號裝置、鐵橋鐵欄、鐵筋鐵屋豆油容器鍋爐類
株式會社　大連機械製作所
大連市沙河口霞町
支店並分工廠　奉天西塔大街三町目（電話二二〇三番）
要目　氣鑵、氣機、煙突、各種機械類設計製造裝設、鑄鐵、鑄鋼、貨物、酸素瓦斯

本店　東京市日本橋區室町二丁目一番地
資本金　壹億圓（全額拂込濟）
三井物產株式會社　奉天出張所　奉天市大西關
辦理品目　大豆、雜穀、豆餅、鐵道用品、自動車、電車、其他機械類、建築用品、洋灰、砂糖、紙類、麻袋、麻系、五金、木材、化學肥料、物業藥品、各種食料品紅茶、海產物下羊毛、織毛、中國靴、地下足袋、人絹織物、其他雜品保險、火災海上自動車各種保險、
電話　所長　大豆雜穀掛　麥粉砂糖掛　洋灰木材掛　織物藥品　雜貨食料品麻袋油類　機械金物掛　火災海上運送保險掛　庶務掛　通信掛　出納掛　滿洲國定一般用
二三三一九　二三五五〇　二三二二九　二〇七七　三五二一三　二三五一二〇　二三〇五〇　二三三一一　四一五五　四三六八　[illegible]

新京特刊

韓雲階

第二三三號
盛京時報 新京支社
新京商埠地東六馬路 電話二·三〇四七

清潔週間

預防惡疫傳染 市署定期舉行

十三至十九日一週間

新特別市公署、以當此炎暑期中、對於衛生一事、須特別注意、不然極易引起赤痢、虎列拉、傷寒等消化系的傳染病、一經傳染、於生命實有極大之危險、預防方法、首應注意清潔、尤其對於飲食、須特別潔淨、以免各種惡疫、由口傳染、其次則對於糞芥糞便、應處置得宜以免滋生蠅類、而爲傳染之媒、現該署爲提倡清潔起見、定於八月十三日起至十九日、舉行清潔週、以期全體市民共同努力、實行清潔工作、使本市保持美麗之清潔化、而防疫病之發生、在清潔週間之中該署特派員調查市內各處成績並發給各街長牌長等調查表、詳細填列、以爲日後參考研究之資料、茲將應注意事項列左、

一、要攝取潔淨的飲食

二、要常使身體衣服清潔

三、要將屋內外灑掃潔淨

四、要努力捕滅蒼蠅

九、禁止將污物穢水倒於街上

六、每天將自己門前洒刷二次

七、不要隨地吐痰便溺

八、廁所糞芥箱須依市署規定樣式修造

地籍整理開始施行

滿洲國地籍整理事業、業經中央政府以勅令公佈施行、曾誌本報、本布地籍之整理、現經地籍局依土地審定法第二條及同法第三條之規定、決定地籍整理事業之實施、其施行地域及開始日期與申報期間、該局佈告如左、市內居民請即開始申報以免自悞云、

一、施行地域、新京特別市舊城內及商埠地一帶、但國都建設局買收地域不在內、

二、開始日期、康德三年八月一日、

三、申報期間自康德三年八月一日起至同月三十一日止、

五官殘廢 人生之大不幸

市紳董立廣等 擬設聾啞學校

本年秋季開始教授

人生不幸、肢體殘廢、耳聾口啞、以至不能宣達情愫、一切幸福與一生樂趣、完全付諸流水、其苦惱爲何如耶、現在文明各國、對於聾啞兒童、莫不研究特殊之教育方法、使受相當之教育、以資救濟、本市爲一國之首都、人口已達三十萬衆、此種聾啞兒童、雖無確實之統計、而按照現在人口數目約略計之、亦必有相當之多數、前者新京特別市社會事業聯合會、曾擬設立聾啞學校一處、以科學之方法、教育聾啞者、已經有相當之計劃、惟尚未見諸實行、近有市紳董立廣等多人、以私人資格發起設立聾啞學校、現經請市當局許可援助、聞市方以此種社會教育、一方亦爲慈善事業、對於董等此舉、頗予嘉許、決定於本年下學期開始招生、校址將擇定長春縣金融合作社舊址、市內有聾啞子弟者、其勿失此機會可也、

因建長春路 拆除舊電台

滿洲國電信事業、自經電電會社統一經營後、對於各地無線電台、莫不極圖改善、以期通信事業之完備、其中不適用者、則加以改善或廢除之、本市無線電台設於寬城子、裝置設備、非常完善、關於電信之收發、已是敷應用、而在市內三馬路東端之舊無線電台、原係舊政權時代所裝設、一切機件、多不完備、已無存在之必要、現以建築長春大街、該台電杆、頗礙交通、近者市當局決定將該舊台拆除、一切舊料即行拍賣云、

豐樂市場 開業在即

新京特別市公署、爲求市內小賣市場之清潔合理化、前在豐樂路建築小賣市場一處、以資統制、而便管理、現該市場房舍、業經建築落成已開始招募菜商、前往營業、最近請求該署、欲往營業者、非常踴躍、現該署已將各申請者、逐次加以審查經第一次及第二次詮衡之結果、其認爲合格者、須於八月三日、親至該署行政科辦理關於市場使用所定之手續云

假找人爲由 實行竊盜

郭玉發者、年二十一歲、山東省聊城縣人、現住本市孟家橋門牌四號、素無正業、遊手好閒、因生活維艱、乃各處竊盜、以資維持、其竊盜方法、特別奇妙、專竊頭道溝日人家之衣物、其法進入日人住宅、如室內有人、即稱找人走錯、如室內無人時、則乘隙席捲所有而去、送入當店、得錢以備生活、如此竊取、先後共計十餘次、均未犯案、亦偉矣、日前郭某又在頭道溝某處徘徊閒遊、意欲施行竊術、適被警察發現、見其目灼灼、賊腔露骨、行跡可疑、當即加以搜查由其腰內檢出當票數十張、乃加以盤詰、該郭某言語支離、遂將其逮捕到署、經嚴重訊問後、始全數供認云、

招賭徒在家開場 較錙銖大演武劇

任泰嶽何無賴乃爾

任泰嶽者、奉天省遼陽縣人、年四十五歲、現在本市某機關充差、住於西四道街田家大院內、家有妻女數口、生活尚足維持、惟任某素好賭博、每日招朋引類、設賭抽頭、以資漁利、賭徒衆既多、人類亦頗不齊、因賭錢勝負之關係、一般入局者、往往因錙銖之較、而大起口角、呼盧喝雉之聲、與爭吵打罵之聲、達於戶外、而該任某因利令智昏、視同兒戲、毫不在意、甚且扭打一團、摔毀傢具、亦置若罔聞、與其同院之鄰人、莫不苦之、而無與之何、日昨又於下午七時許、招集賭徒數人、在室內作麻雀之戲、有某機關人中某者、於九時許因錢而起口角、未幾動武、麻雀亂飛、棹椅毀壞、大演一場武劇、幸經同院鄰人出而勸戒、未致發生人命、該任某受此教訓後未知能否改悔云、

牡丹共園妙齡女屍 被害原因究屬何情

本市南關警察署管界、牡丹公園內南側草地中、於日昨發現無名女屍一具、年約二十歲左右、身着藍布大衫下體赤裸、未着一縷、因日久尸體已經腐爛、面貌難以辨認、至因何被害、均不得而知、當經警方報告檢察廳派員涖場檢驗云、

竊信內滙票 得錢去嫖妓

郵局傭人太荒唐

王德榮者、年十八歲、河北省昌黎縣人、現住本市太平街門片六十三號、在義和胡同郵局充當傭人、年少浮華、酷好冶遊、因而債台高築、入不敷出、竟起意竊盜、私將人付郵之掛號信竊出拆開、將內含之匯票取出、僞造圖章、將錢款取用、自以爲得計、日前又用前樣手段竊取、乃被該局內負責人査出、遂將其送交警察署依法懲辦云、

竊脚踏車 險些被捕

高明有、年三十二歲、長春縣人、現住本市南嶺德勝三條胡同、日前在大經路見某商門外停放自轉車一輛、該高某見無人看守、乃騎之而逃、不料行未數武、即被失主發覺、當即在後緊追、該犯見事不妙、遂棄車而逃、幸免於難云、

房屋修理 無須許可

爲圖市民之便利 市改正建築規則

新京特別市公署、前者爲喚起一般市民、注意建築許可之觀念、故有建築規則第二十六條第二項之「建築物其主部分之樣式變更或大加修理時與改築視同一律」之規定、自建國以來、凡關於建築工事、無論大小咸按此項手續辦理、近者該署以現在市民對於建築規則之認識、日漸明瞭而見諸實行、此項嚴厲規定、似無庸仍事存留、爲此將工事劃分區別、佈告市民週知、嗣後關於市內建築物之小修理者、一律免除許可、以免市民繁瑣之感、同時爲謀市民將來嚴守建築規則起見、有合於左列之一者、仍應一律以呈報形式行之、茲將其規定免許者列左、

一、對於構造強度不至於發生變動之小修理、

二、窗之改造（但須與前項不抵觸者）

三、屋內小規模之修理

四、墻壁及房蓋全面積三分之一以內之改換及修理（但墻壁係指建築物之一面墻壁但言

電影教育

涵養國民的精神 養成公民的人格

教育影片能發揮偉大力量 生活提高可作職業的指導

6

一、組織之擴充工作與電影接分會之結成、分會執行機關常務員會及決議機關評議員會之指導分會之常務及會計之監督、分會員之訓練、會員之提高與甄別、及會勢發展之促進等、均爲擴充組織之重要工作、夫分會之結成、分會執行機關之正當運用、分會員之訓練、及共提高與甄別等之必須使分會員自身、確認自己之位置、併對協合會有充分之理解、方能達到此項目的、是以本會特以分會員爲基礎、編製關於說明之電影、俾分會員對於協和會組織之目的及自己的位置、發生直觀、並將電影之內容、深之印於腦海如是則本會組織之擴充、自能增進一層之強固矣、

二、精神工作與電影

精神工作者、即國家觀念、建國國是、及滿底、換言之、振興東方道德等諸運動、即涵養國民精神之諸工作是也、夫用文字言語、以鼓勵建國精神固爲必要之舉、但用於自然姿勢上最具體的且直接的之電影、以鼓勵建國精神、其感動力尤爲偉大、且較爲印象的、眞實的、蓋使用文字言語之際必須使其由想像成爲具象化、而電影則爲自身現實的、無復思慮與想像之必要、滿洲國民業之經驗、極爲淺薄、對于無沐驗之具象化、錯誤良多、彼等對於電影的現實、德之觀爲眞正的現實、爲受電影之意志所驅使、是以吾等利用電影、能使建國精神之實踐進行、趣於容易、電影在國民精神之涵養上、其位置實高、出於任何文化之上也、

當實施宣撫工作之際、亦常利用電影、使軍警與國民之聯絡上必要性、及保甲制度之實施等等得立即映於一般之眼簾、對於大衆、不但能使其陶情悅性、且可促進國人對於治安之協力、

在教育工作上、尤以在公民教育上、對於電影之活動、尤感必要、公民教育之目的、在于養成良善有爲之國民、俾健造一個道德的社會、更進而造成一個道德的國家、夫國民社會公共生活之完成、是爲公民教育之目的、欲使其實現、必須涵養政治、經濟、及社會的生活之智識併德操使其實現於日常生活、欲將上項目的、使其成爲電影化、頗爲容易、且係極有益之舉也、

三、厚生工作與電影

將於厚生工作、可以利用電影之處甚多、勞資協調、及民於協和等精神之強調與實行、以及在國民創造運動過程上所起國民生活諸種磨擦之剷除、乃係一種之教化運動、同時成爲厚生之工作、爲謀此項情操之融和起見、電影常能發揮其偉大之力量、在精神工作與電影之一體上、蓋已詳加說明矣、對於提高生活工作之職業指導、及經濟組合結成運動、電影之利、就爲廣訊、例如開於、『發憤力學之店主』及『奮門成名之工頭長』等電影片能預大衆以奮發之精神、又例如『米麥之增殖』及『各工場之參觀』等影片、能預農民及工人以適切之參考及心得、其收益之宏、殊非淺鮮也、

四、宣德達情工作與電影

宣德達情工作、對於電影之力量、亦多所依頼、諸外國所編關於政治教育之影片、指名勝滿洲國於其內治、外交、經濟、財政、產業、及教育等政績亦莫大不依電影表現之、蓋國家之意旨、可藉此接觸於國人、使大衆得到一種直觀、

以上所述、爲協和會諸工作與電影之關係、深信在協和會諸工作中、得以利用電影之鄙分、實至廣訊也、（未完）

8 新京觀光

西公園 大同公園

現在大都市中、工業發達、烟突林立、日夜在滔滔不絕的冒着黑烟、而人們雜鳴而起、去爭擊的營利、這主活過程上眞是苦惱萬分、我們處在這樣烏烟障氣的下面、要解除精神的苦惱、公園的確是最好的地方、新京的公園很多、可是設備最完全的首推西公園和大同公園、

西公園在附屬地中央通、大同公園在大同路、這二處都是就天然的鮎陵、加以人工的修造、一草一木隨處都表現着藝術化、並且鑿池引水、內置划船、夕陽西下的時候、划舟其中、釣魚池旁、眞能使人忘掉一切的苦惱、（圖爲西公園與大同公園之風景）、

博士創製之 生髮良藥
◎田中醫學博士方劑
◎說明書無費奉贈
長髮生毛
富美納音
田中醫學博士創製之生髮良藥「富美納音」能使毛髮生長、並能防止頭髮脫落與頭垢叢生、舉凡男女之頭髮、眉毛、鬍鬚、腋毛、及其他人體生毛部份之毛髮稀薄者、能使之濃厚發生、即於微細毛髮根處、擦以生髮良藥「富美納音」漸次毛髮長出矣、又因禿頭病毛髮脫落之場合、可用本藥、防止其脫落、且對於基因此等諸病之禿頭、脫毛、本藥能殺滅病菌、使其生出同樣之毛髮●禿頭病●青年禿髮●髮毛稀少●禿髮●禿髮瘡●扒頂●眉毛淡薄●毛髮不良●男女生髮處不生長者…勿須遲疑請即用本藥爲荷
（全國藥房皆有出售）
富美納音價格、五角、九角、一圓六角、三圓五角、五圓二、萬一貨淨之際、請用郵局貨到交欵辦法、向左記發買本舖訂貨即時送藥
肆上仿製品甚多購買時務希指定富美納音之名爲荷
總賣元
東京市芝區田村町四 電話芝四一八七四番 振替東京三一八三二番 京東藥院
大阪市赤十字病院前 電話天王寺三五五六番 振替大阪五〇八一八號 京東藥院

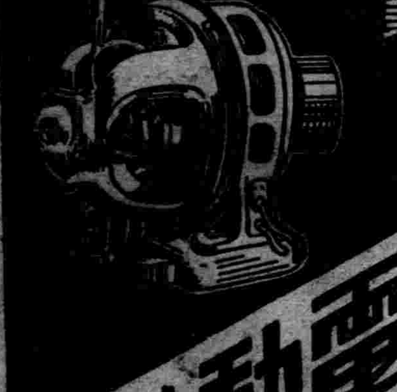

耐久力天下無比
堅牢優美
冠世界
芝
芝浦電動機
三井物産株式会社滿洲代理店
販賣店 栃木洋行
奉天千代田通三七番
電話二八三九番 四六七九番

印刷材料
今有排版木條各種俱全字版文撰箱盤子銅版用托板印盒膠氈木柄各種印材木楔等其他各種印刷木品無不完備物精價廉
奉天十間房第五區一二九
坂本製作所
電七四五五番

肺病吐血藥出世
前協和醫院內科研究家 趙美悅大夫發明
此藥專治青年各期肺病久嗽成癆大口吐血中代血五癆七傷臥床不起肺管炎肋膜炎痰癱肺痿老年咳嗽春秋犯病氣喘痰喘不論男女一切肺病時犯時止經年不愈者速購此藥准可立愈服之既知矣
另送詳細說明小冊
大西關月窗胡同
精業堂理肺藥房
各埠代理店
●濱江道外正陽街、好生堂、永茂堂、老福春堂、●新京巻庭、五洲藥房、大中西●吉林五洲藥房、●安東錦洲泰大生東、東益增遠●公主嶺、合德堂●海城宏升樓●遼陽公益源

丸見屋毛絲店廣告
兩洋新時衣料莊
歸店開業以來價格低廉品質優良深蒙顧客歡迎購買
今又運到各種衣料定價克己賜顧諸君
大批新穎 請早惠臨
奉天新市街市場北門東入口
丸見屋毛絲店

認明商標以防假冒
前北京內務部立案北平實業廳註冊
國民政府全國註冊局註冊中央衛生試驗所化驗
國民政府內政部衛生部化驗立案
上海韓奇逢大醫士黑鷄白鳳丸
主治經血不調、久不生育、子宮寒冷、行經腹痛、腰腿筋骨痛、發燒、心忙跳、白帶過多、病者頭迷、四肢無力、胸膈膨悶、飲食少進、或久患小產、夜不安眠、腹內有塊、多惡夢者、行經血色不正、或成塊、凡患血氣虛、血虧、咳嗽痰喘、時愈時犯、如邪、因生氣或淤所傷、以致崩漏者或午後發燒者、均宜服之
（定價）每盒國幣五元 每打五十元
現在減售半價 每盒兩元五角 每打二十五元
減價辦法
（減價日期）七月十日起卅九月十日止
（外埠函購）一律待遇減收半價加郵費兩角
每人限購一打 多購者仍照原價 兩個月後爲止
奉天大西邊門外路北門牌四十二號 韓奇逢藥房有限公司
新京四馬路中興大藥房內 韓奇逢藥房有限公司
哈爾濱道外純化街八十七號 韓奇逢葯房有限公司

韓 黑鷄白鳳丸
大減價
兩個月

奉天著名日商

介紹 大同社

祭葬花環

奉天青葉町五番地
慶弔花圈
花藍花電車
各種花裝飾
自造發售
東京翁堂滿洲總經理
滿洲造花合資會社
電話二三一〇番
電話三四四三番

家庭用具

家庭用品
日常用具
銅鐵各器
蓆子簾子
廚房用具
美術漆器
奉天日站市場正門通路東
美諾衛
歡迎光臨滿洲人士
みのや商店
日電話二〇三八番

鮮菓栗子

批發
栗子乾杏
胡桃杏仁
乾棗鮮果
零售
甘栗太郎
北澤洋行支店
分行 天津 北京 大連 新京 承德
總號東京本鄉湯島
奉天春日町二番地 電話四四〇八番 振替奉天六〇〇番

洋品雜貨

敝店之商品劵優美壯觀實爲送禮用之至便
定價賤賣
童叟無欺
兩洋雜貨
熊野商會
應季節的優良品豐富
奉天浪速通
電話三三六二番

洋品雜貨

洋品雜貨
高等化粧品
一概俱全
商品劵發售
KY
大和屋洋品店
奉天日站春日町七
電話三〇九四 六三四〇

度量衡品

度量衡器 計量器 測量機械 氣象機械 製圖機器 軍需用品 學校用品 金庫 機械工具 水平定規 金屬木工試作

諸官衙御用達
鴨下度量衡器店
奉天加茂町一三
電話五一七一
振替(奉)四六〇

運動器具

運動設計工程
體操用具
運動器具
運動衣裳
柔劍用具
冰滑子代皮鞋
滿洲國奉天省教育廳
滿洲奉天市政公署及各種學校賜顧
奉天春日町十番地
增田運動具店
電話三一二三六番
振替奉天五五八番
旅館部奉天紳士旅館
浪速旅館電話二四四五

電料五金

各種電氣器具類
照明硝子器具
乾電池並懷中電燈
電氣工事材料
旭光電機商會
專門老舖
奉天日站江島町五番地
電話(日)三八八六番

三塔牌化粧品

總批發 天津 柏內洋行

Sanshe

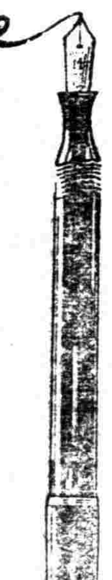

双喜牌

變色墨水
自來水筆

品質最高
信用第一

總代理 奉天紙業公司
電話 二九二四 四九九五

◎優待主顧 贈品兩月◎

凡購双喜牌自來水筆一支照碼九扣外並贈大號双喜變色墨水一瓶以答惠顧諸君之盛意

◎機會難得 購者從速◎

(一元以下者贈二號双喜墨水一瓶)

三井茶園製日東紅茶

品質優良
價格低廉

三井洋行發售
特約代理 **清光洋行**
奉天春日町三番地
電話二一六三番

無奶嬰兒苦 缺乳母自愁

華氏下奶藥

生乳良藥 **乳來精**

產後娘缺乳
請服乳來精
生乳最穩妥
來精似湧泉

總發行 **陸華大藥房**
大小西門裡大什字路東
電話二一九三一號
每瓶大洋 外埠加郵

外埠代理店 大連德記 西崗德記 華泰藥房 安東東益增 遠弟兄藥房 瑞祥泰 見龍藥房 大生東 老天祥 二支房 本溪祥豫 昌千金寨 吉仁 靈濟 益和謙 新京五洲藥房 中西藥房 泰和藥房 吉林五洲藥房 中西藥房 大益堂 藥房公主嶺 三合德 范家屯 天德生 錦縣 惠濟藥房 氏藥房 鐵嶺 致和藥房 廣生堂 和發 久旅 遼陽西 咸春堂 江省五洲藥房 海城 奉城盛藥房 [illegible]

腎虧

掃盡青年幸福！

背痛乃腎虧最顯明之徵象

背痛乃腎虧之警告以示腎虛急待援助以除血中遺留過多之尿酸倘不即謀妥治則風濕水腫神經痛臂筋痛頭暈目眩小便諸疾等將接踵而至一生幸福因此掃盡兜安氏秘製保腎丸專治腎虧所致各症不論輕重同一神效所異者服量之多寡而已每服一次恢復已失之幸福一級其效速而性和故老年人可常服以强腎不但延年益壽且能享青年之幸福也

各大藥房均有出售

上海兜安氏西藥公司啟

一日一服頭腦疼痛之藥

哈麗雅卡

¥0.3?
¥0.50
¥1.00
¥2.00

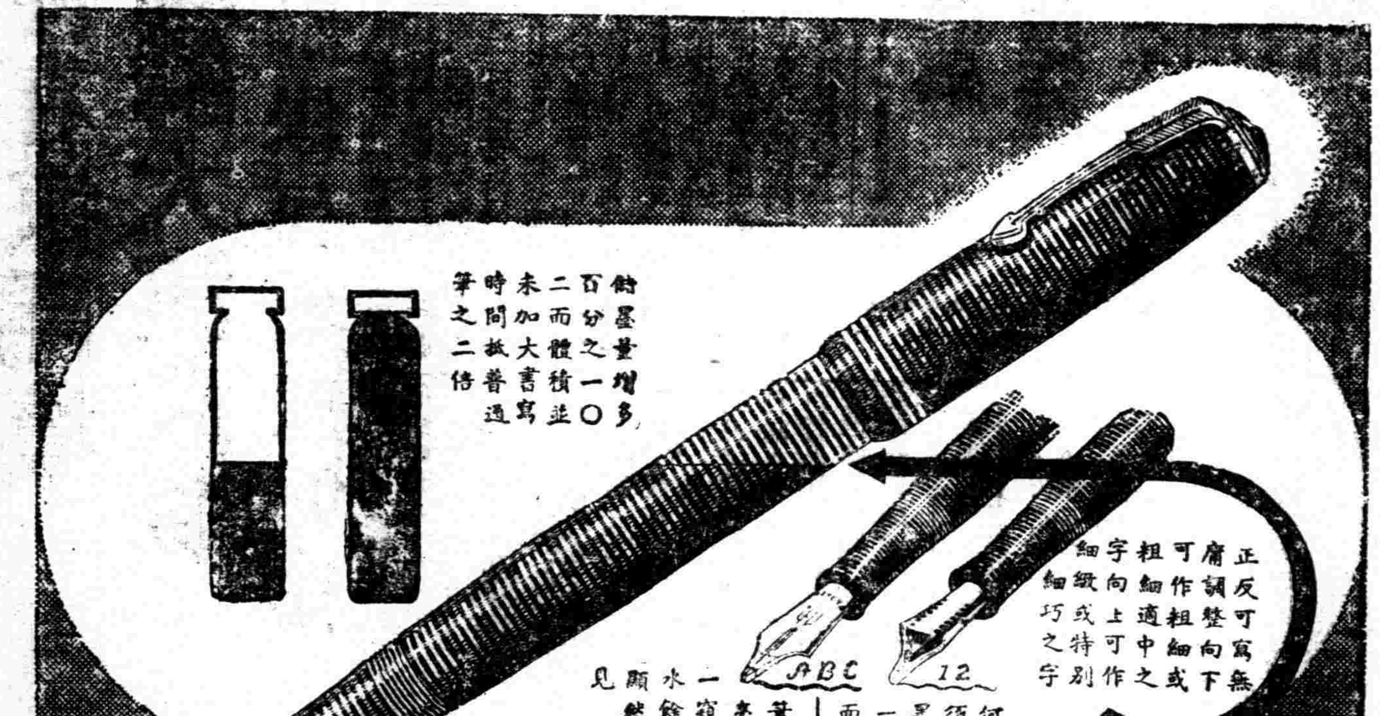

奇妙之新發明如何以墨量倍增與墨量顯明之兩大特色打倒關於舊式自來水筆之觀念

君如備有派克真空注墨筆一枝。使不能循舊觀念以推想自來水筆。蓋此得心應手之新異利器。對於筆所能爲與應爲之種種觀念。已完全加以變更矣。

其儲墨量增多百分之一〇二，而體積並未加大。

正反可用，無庸調整。向下可作通常字體。向上可作特細之字。

何時添墨，一望而知。從其可愛之薄層筆管。墨水餘量，顯然可見。在緊要之關頭，不復有墨竭之虞。

派克真空注墨筆，又爲十分時新之妙品。蓋其閃耀之筆管。環圈層叠。珠光寶氣。其美觀實爲希世獨有。

派克筆對於愛好最佳事物之人。最有吸引之力。君宜儆然加以佩帶。且足令書寫之事。由工作而化爲愉快。請即前往附近高等文具店，一觀各種最新式者可也。

批發情形請向總批發處詢問

中國總批發 怡昌洋行
上海廣東路五十一號

派克快乾墨水 此種新式墨水。隨寫隨清。不滯墨筆。確能溶解沉澱物。各種自來水筆均適用之。

Parker
VACUMATIC

(一)

水晶眼鏡 每副一元

克羅克司 二元五角

夾銀禮品
出貨迅速
工料精良
定價低廉

奉天城內西門裡 大中街
亨得利鐘表眼鏡行

許行爲墨子再傳弟子說質疑 (二)

(童書)

子墨子曰。『翟嘗計之矣。翟慮耕而食天下之人矣。盛。然後當一農之耕。分諸天下。不能人得一升粟。藉而以爲得一升粟。其不能飽天下之飢者。既可睹矣。翟慮織而衣天下之人矣。盛。然後當一婦人之織。分諸天下。不能人得尺布。藉而以爲得尺布。其不能煖天下之寒者。既可睹矣。翟慮被堅執銳救諸侯之患(矣)。盛。然後當一夫之戰。一夫之戰。其不御(禦)三軍。既可睹矣。翟以爲不若誦先王之道而求其說。通聖人之言而察其辭。上說王公大人。次(說)匹夫徒步之士。王公大人用吾言。國必治。匹夫徒步之士用吾言。行必修。故翟以爲雖不耕而食飢。不織而衣寒。功賢於耕而食之織而衣之者也。故翟以爲雖不耕織乎。而功賢於耕織也。』吳慮謂子墨子曰。『義耳義耳。焉用言之哉』?子墨子曰。『籍設而天下不知耕。教人耕與不教人耕而獨耕者其功孰多』?吳慮曰。『教人耕者其功多』。子墨子曰。『籍設而攻不義之國。鼓而使衆進戰。與不鼓而使衆進戰而獨進戰者。其功孰多』?吳慮曰。『鼓而進衆者其功多』。子墨子曰。『天下匹夫徒步之士少知義。而教天下以義者功亦多。何故弗言也?若得鼓而進於義。則吾義豈不益進哉!』(魯問篇)

這段故事雖未必眞有其事。(今本墨子篇成的年代很晚。中有很早的材料。也有很晚的材料。)這段故事與孔子與楚狂接輿。長沮桀溺。荷蓧丈人等的故事差不多。都是後人所造)。但其所表現的墨家精神則必可信。(如長沮桀溺等故事中所表現的孔子精神亦甚可信)。(未完)

關于"影"

(單寶華)

想起從先的時候。在這夏秋的夜裡。各鄉鎭村莊的地方。講究演影。是村民俱樂的消遣品。一般終日勞碌的農夫農婦。夜晚在村的街頭。納着涼。賞着影。享受他們村莊遊藝的快活。也是非常的有興趣。近年來這種玩藝。不大倡興。所以一般影的藝員。大多數也就脫離他們的藝業了。不意昨天在縣城遇見我十餘年未曾看見的影。竟在公益舞台開演了。一時我憶及童年的時代。發動我要看影的興頭。便高高興興的看了一晚晌。所演的影卷。是五案會。正是曹寶在旅店內。見義勇爲。救了幾條人命。平滅了山寇的節目。大凡先時的影卷。都本着古時候忠義節烈的故事排成的。看那惡有惡報。善有善果的種種。足可以儆風易俗。領導着後人向良善的途徑邁進。這也是古國儆民的一份苦心。却怎麼無形的就泯沒了呢。由這個念頭。我感想到。現在所謂文化日進各國的電影。合在國藝上占第一把交椅的明星藝員。是時代化唯一的藝術。現在的電影。有多麼發達呀。藝員有多麼名貴呀。因爲他們所演的影幕。非常的神秘。他們的著作。也很合乎潮流。不是愛情。就是戀愛。來製片的上等原料。眞是把人所不能形容的意味。都描寫的出神入鬼。用香艷愛情的春片。來迎合時代社會人的心理。你看每一個影院的廣告上。都標明什麼最香艷最愛情的驚人巨片。擇於某日開演。票價每位又加…。雖然增高票價。但是影院的座位。日患人滿。可見這雙合情的魔力。非常的偉大。會記得我在某地方的影院。看了一次電影影片。是『性的…』在他的影報上。大寫而特寫『第一新奇香艷的名片』『拒絕十五歲以下的男女參觀』。可是那一羣的摩登男女。擁擁擠擠。流水般的往影院裡趨入。在我入場的時候。一般摩登蜜斯們。一對一對兒的。都把座位坐滿了。開場後影片表演的布景。是描寫男女性的問題。一幕一幕非常的神秘。在我這鄉下老看來。怪難看的。可是那一般摩登的男女們。一會兒鼓掌。一會兒啾啾的小語合談笑。表示着一萬份的歡迎。這時我才明白。那遵守古訓的老影。怪不得泯沒了。你看人家這宗影片。有多漂亮多迷人哪。但是這宗神秘而珍貴的影片要在我們鄉下演。一般不開眼的老痴鬼們。又不知什麼不好的批評了。(完)八。八。寫於義縣稅局

記吳讓之自榜聯

(南溪)

儀徵吳讓之。工篆隸。喜食豬頭肉。欲得書者。輒置酒食。招來大嚼。既醉既飽。興到揮毫無不神彩奕奕。遂爲常也。晚境極蕭條。寄居僧寺。自榜門聯曰。『有妻有子。鰥寡孤獨。無家無室。柴米油鹽』。以視林畏廬所云『柴米油鹽醬醋茶。老翁七十尙當家』者。尤覺可人憐矣!

吳畫多金石氣。花卉不讓趙撝叔。家兄志雲。曾在揚州得『共拳奎圖』。客歲歸里一見。至今猶在心目中也。

文苑

鄭君葛如墓表

(陳三立)

君諱壽年。字世艮。又字葛如。姓鄭氏。福建永春人。幼敏慧。讀書一再覆即成誦。所受課常倍他童子。年十一輟讀。從父學賈於所設福鼎泰和布肆中。治簿算。三日通其術。居二歲。祖父寢疾。父歸省。以肆事委君。鄰某□市布。雜鉛幣其中。君察而返之。則怒曰。若翁素厚我。孺子乃疑相欺耶?君權而示之。賈因謝曰。丈老矣。受紿耳!其人慚而去。一市皆大驚。轉相語。鄭氏子非常兒矣。鄭氏之先故高貲。已而中落。君父始復振。至君乃大其家。天性肫篤。事父母以孝聞。父老。不得問家世。然不自專。必關而後行。即所見有同異。必下聲色。委曲申所懷。即說被讀。不遽別白。察色霽乃徐自理。嗜淡巴菰。以不未嘗御。終其身不敢使父知也。父卒。常恨不得復盡養。則益致孝於其母。潔晨饈夕。必擇所嗜。更番以進。每市果物。歸輒召諸子侍母側。一一分饗訖。取其尤。手剝之。納母口。母顧視諸孫跳弄。則大歡。食之彌甘。君亦引爲人世之至樂也。將寢。輒衾禂。不假手子婦。婢嫗既寢。坐榻畔。絮絮說古今事。以娛母。竊母意倦。始退。以爲常。或微笑。則留侍不去。母促之出。猶屏息立戶外。聞鼾聲作。然後歸私室中夜復數起。至復常乃已。母嘗病痢。君日夜侍。就廁中驗所下色臭以語醫。又病嘔。狀甚殆。君具詞禱天。請減算延母壽。母竟愈。蓄弟及子弟。友愛備至。弟子玉書。早歲補諸生。尤鍾異之。凡可以成其學者。心力無所不盡。設塾。課里中子弟。制科罷。創夾漈兩等學校。夾漈者。君所居鄉名也。自以廢學早。暇輒瀏覽載籍。嘗讀尙書金縢篇。掩卷嘆曰。周公欲以身代武王。行其心之所安耳。世有骨肉相殘。宮門喋血者。乃震驚以爲奇行。豈有聖人而好奇者哉?蓋君能自盡於庸行。故有以窺聖人之用心如此。嗚呼!匹夫匹婦。與知與能。而士大夫多慚焉者何也?歲甲寅八月卒。年五十有三。母尙在養。疾革。家人有哭者。猶止之曰。毋爾!傷吾母心。悲夫!祖諱永茂。妣陳安人。父諱其章。母陳安人。配陳孺人。子四。應麟後君十六年卒。毓麟實麟淑麟。女二。均適洪。孫男十。孫女八。葬本鄉九百級下辰首戌趾。越二十有一年。乙亥。玉書具狀來乞文其墓道之碑。爲具述其生平。尤詳所以事親者。將以詔世之爲人子者也。義寧陳三立撰蓮花朱益藩書黃巖喩長霖篆額。

東渡詩

(黃黎雍)

▲遊日光山

雲居齋對容顏。海外何由識九還。勝日且來尋竹石。盛名從此永湖山。出幽入險詩能好。寄傲徵奇意自閒。稍惜飛流猶太激。更添波浪到人間(上有華嚴瀑布)。

▲浦郡常磐舘即事

中天樓閣鬱嶕嶢。傭覷烟波接沆寥。誰遣吳娘歌此曲寒山四月雨瀟瀟。

主人勸酒進流離。知我重來未有期。他日思量合惆悵常磐孤舘上燈時。

場圃消夏

(宗宸)

夏暑雲車鐵路旁。北窗高臥侶羲皇。花香蕎耆飛蝴蝶。樹蔭梧桐待鳳凰。日月時當三伏熱。光陰屢鄹九秋涼。龍門上亭龍山望。小麥登場大麥場。

高禾秀穗綠雲芳。日逾豬肥浴野塘。模範區盈草綠。忠魂碑地植松蒼。高山流水四時景。明月清風三伏涼。美酒幾杯琴一曲。園亭花氣隔簾香。

營川夜泊

(蓋碧霄)

待渡人繁語沸。艤舟傍鷁陸步同登。千層浪湧通航路萬點星陳隔岸燈。百轉轆轤遼水潤。半空明月晚光澂。移時停泊臨街巷。投宿營川旅感增。

途中

白日已西沒。寒鴉返故林。途中爲客者。一片憶鄉心。

抵遼陽有作

已非往古舊疆場。藉藉文名噪此鄉。熙轄早成王化土征袍何必寄遼陽。(古詩有遼陽在何處莫忘寄征袍之句)

西湖佳話 (二)

(紫薇)

在『西湖風景誌畧』最後的一段裡。曾經說過。作者還要寫出『西湖佳話』一稿。來和讀者。作再度的相談。所以我自好再把這篇幼稚的東西。送給讀者在柳陰花影之下。作一點消暑的談料。

(一)蘇小小

蘇小小有兩個人。都是錢塘的名妓。一是南齊人。是人所共知的蘇小小。一是宋人。明郎仁寶七修類稿。述其事云。蘇小錢塘名妓也。容儀麗。工詩詞。姊名盼奴與太學生趙不敏。歡洽二年。趙益貧。盼奴周之。使篤於業。遂捷南省。得官授襄陽府司戶。盼奴未能落籍。不能偕行。趙赴官。三年卒。有緡俸餘貲。囑其弟趙判院。分作二分。一以與弟。一致盼奴。且言『盼奴妹小小可謀致之。佳偶也』。院判如言。至錢塘。有宗人爲杭倅。託召盼奴。而盼奴已於一月前歿矣。小小亦爲濟官絹事繫廳監。倅逢呼小小詰之曰『於濟官絹。汝誘商人百疋何以償之』?小小曰『此亡姊盼奴事。乞賜周旋。非獨小小感生成之德。盼奴泉下。亦不忘也』。倅喜其言婉順。因問『汝識襄陽趙司戶耶』小小曰『趙司戶未仕之日。盼奴周給。後授官去久。盼奴想念。因是致疾不起』。倅曰『趙司戶亦謝世矣。遣人附一緘。及餘物一緘。外有伊弟院判寄汝一緘乃拆書惟一詩云。『昔時名妓鎭東吳。不戀黃金自好書。試問錢塘蘇小小。風流還似大蘇無』。小小默然。倅令合之。和云『君住襄陽妾住吳。無情人寄有情書。當年若也來相訪。還有於潛絹事無』。倅乃盡以所寄與之。力主命小小。歸院判偕老焉』。(未完)

海邑古墓續考 (下)

(鶴)

八年乙卯祀。郊。公領兵防護。夢飛魚緋袍之賜。侍宴殿上。年五十五歲。項夫人。復內朝宴。賞寶鏹。(一四九五)距現在四四一年。

十年丁巳。永年報警。公領京營兵三千防守。年五十七歲。(一四九七)距現在四三九年。

十二年己未。遼東邊報亟。公領精騎五千。屯永平應援。年五十九歲(一四九九)距現在四三七年。

十三年庚申。虜寇大同。公選京營精銳萬人。往備之。警息乃已。年六十歲(一五〇〇)距現在四三五年。

十四年辛酉。『七月廿二日』公直巡禁城。夜疾作。卒于寓邸。年六十一歲(一五〇一)距現在四三五年。

十五年壬戌。『八月廿一日』歸葬公于海州衞城左三里。東山『今呼玉皇山』之原。(一五〇二)距現在四三四年。

正德三年戊辰。公嫡長子文。登武進士第。公卒後七年(一五〇八)距現在四二八年。

十年己亥。公夫人項氏。以子文。錦義參將。階進太夫人。公卒後十四年。(一五一五)距現在四二一年。

十五年庚辰。『十月六日』項太夫人。卒于京寓。『十二月二日』歸。合葬公墓次。公卒後十九年。(一五二〇)距現在四一六年。

滿洲康德三年。『七月四日』孫將軍項夫人兩墓誌發見。距孫公卒年四百三十五。距孫公葬年四百三十四。距項氏卒年葬年。俱四百一十六。(完)

揀珠隨筆外篇 (四四)

(儒丐)

十盜

六韜成王問太公。貧富豈有命乎。將生理不得其道乎?太公曰。盜在其室。計之不熟。一盜。收種不得。二盜。娶妻無能。三盜。養女太多。四盜。棄事就酒。五盜。衣服過度。六盜。封藏不謹。七盜。井竈不便。八盜。擧息就利九盜。無事燒火。十盜。是雖出自古籍。今乃益感其切。

盜在其室一語。實爲今日浪漫家庭下一種鍼砭。計之不熟。不能量入爲出。得過且過。如在夢中。豈僅稼穡之事。置於腦後。即切身正務。亦日形荒棄。入不加豐。而支出乃益無度。無怪其然。至若太太一項。則摩登太太。惟知趨娛樂時。守舊太太。則惟有鬧病吃藥。家政無心調整。其實也無力調整。但得維持目前即算天下太平。無奈命不猶人。時不我與。瓦窰一開。賠錢貨接踵而至。主人徒喚奈何。太太則夢想未來快婿。時因子女。夫婦勃谿。主人益感人生乏趣。則棄事就酒。漸爲酗飲。太太不讓。則以衣服首飾與之相毆。出入炫耀。若有多金。盜因生心。持械而入。席捲而逃。太太以損失甚鉅。益不益不能返璞歸眞。吏不能克勤克儉。非曰竈不好使。即曰井不衞生。既裝自來之水。又安瓦斯之火。便則便矣。無如債臺高築。宿逋難償。小兒女憨嬉。亦不警戒。一日說燃電火悉兆焚如。而此一家遂完事大吉矣。

十盜之中。予於娶妻無能一條。最感切膚之痛。蓋妻者齊於主人而執掌家務者也。故曰主婦。擧凡家業之興替。家庭之幸福與否。畢繫主婦一身。是以爲主婦者。必具相當常識。身體尤須健康。無病。微第貧乏無力者。諸事必須躬親。即素封有力之家。主婦亦必須手眼俱到。金錢出入。不可漫無限制。務必預立程限。最忌體弱多病而性質又極疏懶。全部家事。悉委婢僕之手。則無殊引盜入室。家庭之安寧幸福。必逐漸消失。而淪於悲慘之境矣。

性靈之詩

(誠齋)

作詩。以性情大籟爲上。次氣骨。次聲律。徒襲古人面貌者。下也。婦人孺子。偶得一至情語。耐人尋日思。文士性天不眞。即範杜甄陶。亦何足取?

康熙中。獻『厄魯特』俘。帝御勞。並輜膳享士。虜中有老胡。王綰能漢語。帝賜酒使奏技。胡歌曰。『雪花如血撲戰袍。奪取黃河爲馬槽。滅我名王兮虜我使歡。我欲走兮無駱駝。嗚呼!北斗之北兮若何!』

清超勇親王。善用兵。深得侍衞綽克渾之力。事定。賜千金。親飲之酒。綽克渾曰。『請王侍姬爲奴舞劍。奴爲王歌。』歌曰。『朔風高。天馬號。追兵夜至天驕逃。野山旁。黑河道。狹途殺賊如殺草。安得北斗爲長弓。射落欃槍人酒鍾?』

斯二人者。一武夫。一胡虜。而其歌皆悲涼悽壯。如出一手。豈非性眞天籟之流露歟?

雜說

忠恕的進取

(陳亮)

從前有一位外國哲學家似乎這樣說過。「今後青年大多趨於空想的一途」。見月中的黑影而做起謎樣的夢來。他們只想終其一生在渺茫空虛中。混混噩噩。漫無邊際…這種不合理的生存。我們是應該予以糾正的。我們擯棄空想而走上理想的路。空想是永遠的虛無主義。理想是要從無做到有。從虛做到實。其不同點。很易被人攪糊。亦很易被人分判出來。

理想中所包含着的一切事物是很廣泛的。有點人正在求私利的滿足。是理想。有點人正在求罪惡的實現。亦是理想。可是。這些私利與罪惡全是古代遺留下來的。我們須拋棄這種惡欲的理想。而建起一種新的信仰與企求。最切要的目的是正義與人類之愛的實現。最重要的任務是替社會做一點促進人類向前的事業。我們的信仰與企求。所合成的新的理想。是永恒的。是人人所渴望的。只要有堅强的意志。便能促使牠實現。

新的理想能使前進的青年不與惡劣的社會同朽腐。牠是生活與行動的準繩。我們認識牠。擁護牠。不論那些淺薄的人。怎樣沉溺於物質之慾壑中。只求在勞利中力謀一己的發展。我們堅持着一種信仰。不惜被那些趨炎附勢的人。目爲愚者我們應該認識自己。我們不能辱沒自己的靈魂。

財富者的一切華貴享受。在人們瞧來。或者以爲已達於無上的境地了。可是。他的頭腦是空虛的。他的精神生活。以及他的靈魂之存留。皆等於零。守着財富的人。每天除吃飯臨廁外。手上染滿銅臭。行爲上深刻着慾念與剝削的罪惡。寄生蟲的生活跟他有什麼兩樣呢?他不是成爲我們理想上的障礙了嗎?只知會自己。不知有別人。便是我們理想中的大敵。

忠恕的理想是我們青年人的工具──抽象的工具。用牠作爲改善社會的利器。在私人物質慾統治着人心的現社會。負有使命的青年非建樹起此等理想不可。

一個青年

(續)　(慕中人)

腦筋發痛了!酸酸的喉嚨也粗了!聲音也不能續的振溜撇了撇嘴。幾點似的淚珠。邊加速度的當中滾下來了!

匹配之際。生死之始。萬福之源。我國的親權特重。婚姻之權操之父母。而憑媒妁之言爲双方撮合。『一與之齊。終身不改』可見重視婚約的過程度了!可是因爲擇偶的不慎當事的人。多因行爲性情。學識的殊懸。以至於怨偶終身夫婦失合。不特個人的幸福消失更能影響於家庭。那點可以不謹慎改革來謀青年的幸福呢?

他即是沈淪在這個…的裡面你想他現在正是發育的最盛時期。自然精神是不感覺痛快的。可是又加上事實上的不得自由。所以心中漸漸的積著起來。以至於成爲極大的鬱悶來攪擾他的精神。『有勤於中。必搖其精』這兩句話。現在果然應驗了!他自從結婚以來。體重也減輕。神經上也常覺着不快。所以一個活潑有生氣的青年驟然變成一個十八九歲的小老頭。暮氣來籠罩了他的頭。墳墓的氣味來遮蓋着他的身體。一擧一動都似乎帶着老練沈着的樣子。有的時候咳他的樣子太也可憐了!觸着壕溝式的額皮。兩條秀麗的眉毛。又緊緊的連在一起。栗子被炒得裂開口兒似的睜着兩支眼睛。發白般的裂着一個苦苦的嘴。面上好像斷絕了大動脈流通似的舟沙沙的。動也不動的望着一個深黑色的牆角。陰天的涼風刮起來。嗖嗖的吹着。好像替他掉淚的幾點細雨。微微的落着。一個正在上進的青年。邵落在這個情景之下。請問他將來的境域還有『萬福之源』的可言嗎?他覺得『人生一世。奔波勞碌一世。究竟有什麼大的意義呢?』可惜我不能同答他的問題。俗語說『好死不如歹活着』。我更不知道牠是什麼意思。好!我的筆就此告終了吧!你道『他』是誰?我不告訴你他是…現在謹就他生活的一斑。描寫描寫。一來可以給一般沈墜在這問題當中的青年弟兄們作一個玩藝兒。一來也可以減少我精神上的一些麻煩。又不是能安慰人嗎?我這一點的筆墨能不能作到那個地步。還是另一個問題。(完)

× × ×

無線電

八月十二日(星期三)奉天放送局

午前

六點 新 滿語建國體操

六點二十分 東 日語廣播體操

七點 奉 日語講習

七點二十分 連 淸晨音樂

九點二十分 新 日語榮譜

十點 [illegible]

十一點四十分 東 日[illegible]

十一點五十九分 [illegible]

時報

午后

一點 連 滿語演藝

一點二十分 新 日語新聞

一點三十分 奉 市民講座奉天市公署、奉天市立小學校教育之現狀和將來的改善(下)

三點 東 日語新聞

五點 東 [illegible]

五點三十分 奉 [illegible]

六點廿五分 新 [illegible]

六點廿五分 東 日語新聞

七點 東 國內業

八點廿九分 東 日語新聞

九點 新 滿語新聞

九點廿五分 奉 奉派大鼓 戰李桂英杜十娘 粒子寶福全四部王連元

九點四十五分 東 第十一屆萬林比克大會實況─柏林中繼

八月十二日　舊六月廿六日

水曜　丙寅　赤口　破　參宿

▲一白之人、苟不注意、則失長上之提拔、庚辛癸吉、▲二黑之人、專斷則有生過失之虞、親賴長上、吉、己丙壬吉▲三碧之人、暴虎憑河時、必至破壞好運之日、己丙辛吉▲四綠之人、言行不一致、易生齟齬、又須注意疾病、乙巽辛吉▲五黃之人、流於遊惰、將招家道衰微之凶日、甲巳壬吉▲六白之人、諸事如加節制可主持一家、漸次良化、乙丙未吉、▲七赤之人、是福祿集於一身之幸運日、然宜警大慾、丙丁癸吉▲八白之人、雖在意料中、然難發展、畢竟無爲而終丁戊壬吉▲九紫之人、家內有苦勞之日也、諸事宜爲改善之準備、庚辛戊吉

大西關大街　天光電影院

八角 五角 二時 / 四角 三角 時間 / 二角 一角 … 八點 五點

今天開演　滑稽鉅片

王先生的秘密

湯傑 曹雪松 主演

笑料如湧泉瀑布　滑稽似濟公重生　笑!笑!笑!一顆　笑得你前仰後倒　夏季向民衆散快樂種子

四經路 七緯路　奉陽電影院

開演時間　每日・二時・五時・八時・三時　下期開演

今日開演　太霸王　武俠偵探影片　滿名:火燒山救駕。同時加演『猶偵探』兩卷

別開一面的劇情!演出戰慄的悲劇!冒險!恐怖!

亡命女徒　巴拉猛公司特製鉅片

精彩!名貴!優美!動人!

不日開演　大上海

▲爲血統的關係失掉情侶!▲以襤褸的貧民驟成巨富!

巴拉猛公司最新出品　中國不夜城的神秘繁榮

南市場　東安電影院

開演時間　每日・二時・五時・八時

今日開演　明星影片公司偉大出品

誰是英雄　梁賽珍 王徵信 黃君甫 (主演)

俠義・勇武・愛情・激鬥・鉅片

下期開演　警世悲艷鉅片　替兒復仇　明星出品…主演梁賽珍

十一日

俄然!!大好評之三音樂隊

丸山夢路女士的夏威夷姑娘眞可謂天下一品了

今夜的表演是國產鄧波兒二位少女的大驚異之歌劇

"天保水滸傳"　中村愛太郎　中村福助

跳舞殿堂　斯塔

秘密談話的花柳病菌

有一天、淋毒菌和梅毒菌、緊會在某一個茶館裡、一面吃着香茶、一面發表他們的秘密談話、當那個時候、我因爲偶然經過其地、乃將身子穩藏起來、暗中將他們的秘密談話、盜聽了不少、立刻用筆記下、將來如果能够爲我們人世作一種參考的資料、那是萬幸的很、現在就將那段秘密談話、記在左邊、（記　者　識）

淋毒菌說　我（淋毒菌自稱）在天津三不管、受某妓女的育養、一直到在昨年、偶然遇着一位客人、自稱奉天大商人、他和某妓女一宿的恩愛、我便乘着機會、帶領兩三個同胞、移到客人身上、這纔來到滿洲、我們移住以後、經過兩三天、就開始了我們特有的活動力、客人的臉面上、也隨着現出困難的顏色來、在這個期間內、我們的子孫、已竟繁殖的不少、因着活動力的增加、如斯尿道的疼痛、血膿的排泄尿意的頻繁等淋症的苦楚、都也隨着劇烈起來、在這時候、客人大驚、暗中服用許多的藥品、以爲這便可以驅逐我們等、不料我們不但不會感覺到何等苦痛、反而愈感大振、這個時間、客人實在不堪其苦了、如斯去某病院、施行注射、洗滌、內服藥等種種治療方法、但是我們對於客人的這番舉動、也會大加警戒、在我們彼此十分留神之下、對於人間的一切藥物、乃具有絕不甘敗下風之決心、所以這場紛爭結果、同胞死滅者、僅占半數、然而自從同胞繁殖、苦痛加烈以來、如膀胱發炎、極部腫脹、雖活動了二個月的光景、而給與人間的苦楚、却不算少、如果再加緊些、未免太可憐了、因此便決定了暫行休養、誰料客人以爲病體痊癒、大爲歡喜、除飲酒而外、又不時出入煙花柳巷中、仍就恢復他不養生的劣行爲、同胞們見此光景、知道他是無恒心的人因爲有促他覺醒之必要、如斯乃再度開始大活動、但在這個時候、我已將一切事務、完全托付子孫身上、單獨與客人分離、暫時棲息在奉天某妓女處、過去兩三天、又移到吉林來客身上、由此去到吉林、那時有一位同輩、宿在吉林某妓女處、他是極其富有活動性的一個菌、我和他相提携、又移到乙客身上、同時彼此約定、就在吉林從事活動、經過兩三天後、同輩的子孫竟繁出數千之多、一齊開始活動無奈乙客對於淋症很爲留神、他去到糧米行的五洲大藥房、關於治淋藥品詳細談論之結果、認定哈郎淋濁丸、爲治淋最適當的藥品、當時就買妥特製哈郎淋濁丸大瓶兩個、並哈郎治淋座藥一盒、不過我等直到今天、對於人間治淋的一切藥物、都不關多大痛痒、就是這小小的哈郎淋毒丸料亦無大妨碍、誰知是晚飯後、客人僅將該藥服用四粒、經過了兩個小時、同胞們就放出了悲慘的音聲、那個時候我也感覺到苦悶的不得了、回想自從有生以來、一直到在今天、人間所有的治淋藥物、在我們都覺着不大爲事、怎麽這次的哈郎淋濁丸、就會這樣的苦楚難堪呢、如是經過了兩三天、同胞們竟爾死亡大半乙客就此勝勢、又把哈郎治淋病藥插入尿道、內外呼應兩相加攻、遂雖强力的我們、也頻入於消滅狀態中當這時候、我想、與其儘此守着而等一死、如何早行逃出希冀一生、恰巧客人在這時候、自己以爲病症全治、又去嫖女、我乘這個機會、纔得離開乙客、暫時就借宿在某妓女處爾後、又移到丙客體內、子孫們也從此漸漸的繁興起來、昨天已竟開始活動、不料丙客在今天的盛京時報上、却看見了哈郎淋濁丸的大廣告、我因爲不敢與哈郎遭遇、尋隙逃了出來、但是我們的將來、必要因爲哈郎而至全滅、所以我們非格外細心、特別留神下可、不知老哥哥有什麽好法子嗎、

梅毒菌說　你（指淋毒菌）雖然說是受了哈郎淋濁丸的苦楚、却不知道我（梅毒菌自稱）竟被哈郎清血丸、陷在半死半生的狀態中、幸虧自己的腿快、逃了去了、方能得和你在此談話、我起先是住在大連西崗子某妓女的家、自從轉到哈爾濱商人身上、便去到哈爾濱、到哈第一天、就生出來五十多個兒孫、兩三個星期後、我便爲留下移住的記念起見、就在那個地方作成了大的硬結、經過兩三日、那個人大驚、注射一次六〇六、我的子孫死亡兩千多、更爲增殖起見、乃暫時休養、而暗中侵入他的淋巴線內、這就是人人喚作橫痃者他見此、越法驚慌、注射而外、又上正陽門街協天西藥行去買來哈郎清血丸、按時服用約兩個星期間、我的兒孫、殆已全滅、一息僅存者、不過四五的了、正打算着再度繼續活動、不料這個人又去買哈郎清血丸大瓶半打來、決定徹底的驅除我們、查客人服用這樣强力的哈郎清血丸、我們終將無可求活之道、我雖然見機逃了去了、但是遺下的子孫們、那種可憐又將如何、客人不知道哈郎清血丸全什麽、那就可以鼻梁崩壞、毛髮脫落、骨肉腐化、侵腦痴呆、我們子子孫孫、都可以給人們莫大的苦楚、不料因爲哈郎清血丸、而不能達到圓滿目的、實在遺憾萬分、但是這樣故事你我固然可以談談、然而切莫高聲、恐怕被人們聞知、我們又要多添困難、現在我們除却屈哈郎而外、別無他途、我們了向來、認爲社會並無可怕之物、不知爲什麽、一聽見哈郎的明字、便會恐慌的全身戰慄阿、

一記者　哈郎淋濁丸、哈郎清血丸　都博得一般得好評、所以他的銷路、是非常的興旺、他的發賣本舖、大連市山縣通九十八番地順和公司大藥房、在全國各地方的各藥房、也都代理販賣、若遇到缺貨的時候、可以隨時將藥價寄到本舖、立時就可以將藥寄上、而且發送費用統是由本舖擔負、茲爲大家便利起見、謹將患者應用的適當藥、並價值詳細列記如左、

輕症者及慢性淋症患者、如果無多大的苦痛、請服用哈郎淋濁丸（普通製大瓶二圓、中瓶一圓二角、小瓶六角）共外將哈郎治淋座藥（毎盒五角）插入尿道道即可痊癒、

重症者、膿血淋漓、痛不可當的時候、請服用特製哈郎淋濁丸（大瓶四圓五角中瓶二圓五角、小瓶一圓二角、痛即可止、膿血也立即減少、然後、更用哈郎治淋座藥、保證痊癒、

梅毒性患者、請服用淨血作用最强的哈郎清血丸、（大瓶二圓、小瓶一圓二角）最爲佳良、如與六〇六注射並用之時、共效果當更大而確實、速告痊癒、

代售處

奉天浪速通	井上誠昌堂	安東市場通	井上誠昌堂	洮南興隆街	和發順藥房
奉天加茂町	賣藥會社	安東市場通	一木藥舖	新京北門外	中西大藥房
奉天小西關	佐藤廣濟堂	安東道署街	端祥泰	營口永世街	中西大藥房
奉天小西關	新新大藥房	遼陽西大街	義和堂藥房	鞍山赤城町	東鄉藥房
奉天中街	大德生藥房	撫順千金街	義和堂藥房	哈爾濱道外	亞洲大藥房
奉天鼓樓南	金城大藥房	鐵嶺南門裡	義和堂藥房	黑河迎恩路	大同大藥房

天下一品人人皆愛滋豐味芳

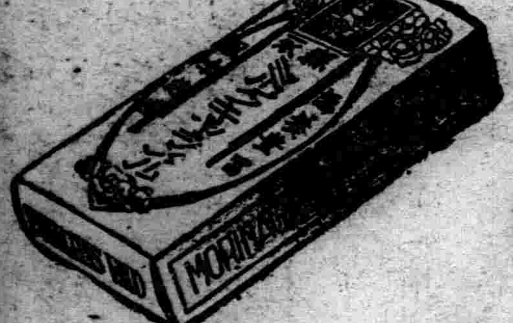

森永牛奶糖

森永糖果公司　大連市霎井町廿七

「鐵　羅　漢」

『活到七月半才是鐵羅漢』古人以在暑季能保康樂其難能可貴等于羅漢得果故此諺相傳累代弗替蓋危險時期常與暑季同臨此時也些微疾恙即起深憂當時皆以夏季之危險爲神秘之危險彼等不知如何防禦遂以能免此種危險者惟羅漢耳

今則不然夏季危險并無神秘只因食物容易腐敗食者不覺致內臓爲其攪亂耳防治此種危險之方法無數人士均以不時一服清導丸爲最有效蓋此精美之小粒丸子性和效大能調整臟腑使之工作有序故能防禦腸胃病之危險而使人康健活潑其原料係純潔之植物質善能治理便秘肝火頭痛胆疾以及其他胃腸各症是故保要康樂于暑令允宜服此平肝導滯妙品清導丸也

清導丸各藥房皆有出售或逕向上海江西路四五一號韋廉士醫生藥局購買每瓶大洋七角六瓶三元五角郵力免收一切信件可由奉天和記洋行轉上海韋廉士醫生藥局

PINKETTES

染白髮紅毛之靈液 那伊斯

各界淑女諸位啊！你們趕快購買靈液"那伊斯"染髮吧那麼着你們的頭髮、一定倍奮加增美麗光澤、永遠不知老態。

用"那伊斯"染髮最容易、若是用此一染、不但與天然髮毫無分別、而且加倍光澤、並無走色及染髮損傷之虞、女界各位趕快購買試試吧。

定價　試用瓶金四十錢　小瓶金五十錢　大瓶金九十錢

本品附有譯文仿單各藥房均有發售

我愛此烟

大前門

無上上品

烟絲純淨無比　香味美妙絕倫

CD-321

綜合防護演習
四千團員 總動員

【大連】大連防護團、定於滿洲事變紀日、得由○○防衛司令部之指導、及丸茂團長之統監、由全市防護團員四千餘名總動員下、舉行防護演習等備、一切已着手準備中、並自八月下旬至九月十日間、施行防毒救護及警防之一部的演習、九月十八九之兩日內、參加以飛行機、於大連市全境域內、行以隆盛之綜合的演習、演習之期日分別如下

部分演習　八月下旬至九月十日
綜合演習　九月十八九日
觀察演習　九月十八九日

勦匪軍報捷
教導隊又立奇功

【吉林】近日來青紗帳起、胡匪又行思動、吉林第二教導隊爲吉林勦匪最得力之部隊、教導隊步兵高上尉指揮○○名、在蛟河方面、已將跳梁之胡匪、完全掃滅、現日凱旋、携來大批獲械及軍需品、吉林教導隊劉隊長以下各官長、均出迎於東站、

又騎兵第○團長指揮下之騎兵第○連○連、於八月六日在拉濱綫七道河東方、盤踞有楊鎮山胡匪百餘名、携有輕機關槍二挺、武裝甚全之步匪午前七時間軍達到後、即與胡匪交戰、一戰三小時許、胡匪不支、遺屍三個、負傷胡匪多名及彈藥甚多、馬五匹、奪還人票七名、目下一部押送鹵獲品、一部正在跟踪追擊中、

軍界消息、間島地區司令部附小林平氏、於間島地區內勦匪身亡、吉林軍事當局據報甚爲惋惜云、

專賣署努力緝私

【佳木斯】佳木斯專賣署署長愛澤英男、近鑒佳市隣縣、新城鎮、集賢鎮、富錦、綏濱一帶、爲指定種烟區域、已至收割時期、一般男女勞工、前去以上各地備工割烟者、大有人在、邇來紛紛歸來、以大利所在、無不攜帶、投機轉售、深與專賣官銷有礙收增、添便衣緝私員田澤昌雄等三四人、分在江沿、與東南西北等處城門、努力搜查以肅官銷云、

縣署行奮興週間

【佳木斯】樺川縣公署近因暑期炎熱、爲振興精神、特於八月一日至十四日組織第二次精神奮興週間、以段練身體、爲主旨全署科局長以下、僱員以上、均須參加、並有李縣長訓話、參事官訓話、孟科長講建國精神、王股長講保甲法、劉股長講留日感想中央銀行孫經理講銀行概要、以上各員於每日輪流行之云、

全省農產收穫預測

【佳木斯】三江省所屬十四縣、位於松黑烏三江之流域、沃野千里、農產豐收、年來治安日趨鞏固、農耕匪域、日時廣袤、三江省署實業科經幾度之調查、連已收割之小麥、與全他五谷推測之收割成績、計悉耕種面積、爲七五六、四六六陌與前年七四零、三九零陌比較、約增加百分之二、一六、零七六陌、其增加之原因、以農作物逐年高昂、遠地農民、多來此從事耕種耕荒之地、市面商業、月餘以來、亦漸活動云、

警察廳添打字員

【佳木斯】佳木斯警察廳廳長閔博、對公務之向上、向抱不眠不休主義、以是警政美善、遠近贊嘆、茲爲公文整齊、與敏速起見、特派文打字員二名一爲日系、一爲滿系業經錄取者均已到差供事云、

吉垣三日來發生
失兒逃妻案三起

【吉林】年來我國人士之風俗受歐風之薰染、凡爲婦女者完全謀自由論平等、講美麗效文明、丈夫如不合意、非離既散、這是歐風東漸之成績、吉垣近數日來、發生逃妻案誌左、吉垣東局子管界內昌胡同、六號住戶徐福元、因在外工作、遺妻於家、適有六日之地方清潔會收費員某到徐家收費、以其丈夫未在家、該員即迫令徐婦按指押於紙上、及徐某晚間回家聞婦將此事言之、徐甚不滿、當以言譏誚其妻、妻心不悅、於八日天未明時晨三時逃走、經徐某報告該管保甲長、轉報警察分所查找、該婦年十八歲圓臉大眼睛身高五尺、穿大衫青花布褲子、綠花鞋請求查找、

又本月六日吉林東關文廟分所管界、文廟前胡同住戶吳常氏報告、其媳吳李氏於晨間出外未歸、年十九歲高四尺、藍花布大衫、紅花褲子、黃臉、梳後頭、二日未曾歸家、想係潛逃、請求查找大概平日、已有潛逃之意、

又有永吉縣大風門農民徐風明、每有要事來市辦理、帶子彩柱四歲同來八月六日赴吉林官碼頭、在父身邊隨玩、忽于不覺中失踪、當即報告吉林水上分所代找、該兒穿花布衫無褲光頭、右手及兩足爲六指奇狀、查找想可易得云

省署防疫深刻化

【佳木斯】三江省公署警務廳衛生科、對衛生之講求、疫癘之防消種種努力進行、在國內各地亦所少覩、除將省垣人士檢便消防外、又派專員赴依蘭勃利富錦三地檢便殺菌、計在依蘭檢便八百二十六人於日前在省署病菌院化驗、結果、患腸窒扶斯者五名、患赤痢者一名、患窒扶斯四名、共十人當飛函依蘭縣署、立即令患者隔離調治、改勃利富錦二縣俟將糞便携歸、用同一方法消治云、

各旅長會議期間

【黑龍江】第三軍管區張司令官、前於八月一日、召集所部各旅長、舉行會議時、併於是日午後一時、按照規定、各旅長同到第三教導隊、見習該隊諸般內務、及學術各科、並農事教育、以及各連農事試驗場等、據聞各旅長見習經過、印相均稱良好、對於該隊石隊長之教育有方、與寺日教官、山田教官等之熱心教練、尤多贊揚之點此時石隊長各贈予農事叢書一本、此書取材甚佳編纂尤精、且經石隊長親自删改詳細審計者、故各旅長披覽之下、咸視爲珍品云、

在龍首山舉行
納涼煙火大會

【鐵嶺】龍首山景勝維持會、於每年在山上、舉辦納涼煙火大會一次、今年早已由景勝維持會、事先大加籌備就緒、故全縣人民、渴望之煙火大會、已決於九日下午七時半、於龍首山之上、盛大舉行、是以在是日晚龍首山上、實呈空前大熱鬧、山麓一帶、均呈人滿、該納涼煙火大會、不僅當地民衆、咸來觀看、即他地觀客、均亦前來、鐵嶺四百名、其中爲奉天二百五十名、蘇家屯四平街開原撫順爲一百五十名、而新台子平頂堡亂石山集合之觀客、亦有多數、茲將煙火大會席次錄下、一、開始(七時半)、二、亂打數十發、三、早打昇電光菊花紅同菊仙緣、四、亂打數十發、五、仕掛大海誠(八時)、六、早打昇銀錦菊先紅降昇、七、亂打數十發八、仕掛、五族協和(八時半)九、早打菊仙青銀錦桔梗降昇十、仕對萬安樓寄附、十一、早打昇電光菊先綠云、

松岡總裁歸連
發表談話

【大連】松岡總裁於十日下午七時十五分歸抵大連、發表如次之談話云、

關於運營鐵道一元化、思合理的去支配人員、依個人見地機構改革後之滿鐵、乃經營全滿鐵道及開發產業兩大事業對立耳、夫開發產業、其實行機關、不可以置於鐵道之下的小規模、宜爲與鐵道對等地位之大規模、於此、余想必需担當鐵道及担當產業之副總裁二人、惟適當之人物、尚未發現、今日先留於余之理想中可也、

再者、聞總裁候機構改革之社議後、本月中自連啓程、視察濱洲綫、豫定約兩星期赴北滿云、

校長偏袒遭控告

【鐵嶺】一區宿老屯小學校長孫某曾於本縣講習科卒業後即任該村校長、昨被該教員某控訴於佟縣視學台前、言該校長言行相違狎小懷私偏袒成性、刁難同人、並言與某女教員不可言之關係、任意放肆等情、佟視學聽聞之下憤慨異常、以我禮教國家、焉能容此對於辦法尚在密秘、容公佈再誌云、

吉林省公署 保存古物令

【吉林】吉林省公署、以吉林省所屬樺甸扶餘永吉額穆等縣爲滿洲發祥之地、古物建築甚多、爲恐人民有私自掘發、及不加意保存古蹟、特由省通令吉林全省各縣公署注意保留、隨時調查具報、如有一般無知之農民對於古蹟紀念物、有發掘及破壞及買賣行爲者、均予以嚴禁、並隨時加意保護、以利國家之古物光輝云、

吉省 改善農商兩會
促其活動發生有效機能

【吉林】省公署查各縣農商兩會向來爲有名無實之機關早擬改善其內容、以促成地方產業指導上之補助機關、亟有使兩會爲適切活動發生有效機能之必要、徵詢各縣意見、以榆樹縣所擬改善辦法具體而明顯

(甲)對於改善農民之意見

一、改善意見、查農會原爲改良農業而設、而以往之農會、不能振興之原因其有多種、要不外下列二項(一)環境關係、查以往政府對農會而不過問、亦不加輔助指導及提倡、農民方面、又無知識、今後如欲農會活動、名實相副、首先應由政府提倡獎勵輔助指導、方克有效、(二)人材關係、以今之農會雖設有技術員及其他人員然問農業爲何事物、農會爲何機關瞠目不知、僅知爲個人謀生而已、今後欲求農會之進展應由造就人材入手、得有農業專門人材、方能指導改善也、(三)農會改善組織系統、應如下圖、

(內務局)　(指導員)
縣聯合農會　區(保)農會　甲(村)農會

二、實施要項

(A)關於農民思想改善事項

農村自治制度之促進、農民團結力之養成關於農民納稅之義務、時務之各種問題、(B)農業研究事項、一土地水利之改良、二種種肥料及農蠶之改良、三森林培植及保護、水旱病蟲害等災之預防及救濟、四關於荒地開墾及利用、五改良畜產、提倡農村副業、農事一切之調查(C)共同事業事項、農村陋習之改革其風之養成、組織納稅聯合及農民貯蓄會、公共農產展覽室之設立、關於圖書館或閱覽室及娛樂機關之組織、

三、組織概要一名稱○○縣農會二宗旨、輔佐行政改良農業普及農民知識爲目的、三會員、以全縣農戶爲範圍、四組織、會長副會長一技術員事務員夫役各一人、五分會會長副會長技術員夫役各一人、六經費會員負擔縣署補助、七每年於春季四月初旬秋季十月下旬、分別招開會員大會各一次、討論一切進行事宜及決算檢查、

(乙)對於商會之意見

一、改善意見、已往商會對於事業毫無進展、僅爲地方酬應機關、而於商業之研究商業經營之向上、不知爲何事今後商會應首重商人道德、改善商人思想、而謀以商立國、

二、改善辦法(一)設立商業講習所改善商人思想增加商業知識、查一般商人悉本舊規至於營業如何向上缺點如何補充則茫然莫辨、今後擬在縣城設立商業講習所由各商選送精明權夥入所、授以相當期間之講習、俾知識增加逐漸改革、(二)設立購買組合以謀經濟化、商號貨品多係向新京營口或大連購買、不惟川資運費消耗孔多、即時間尤多虛糜、今後擬由縣商組織購買組合、以謀經濟減省、(三)改善商會組織減輕人事費增加事業費、(四)採用專門人才、(五)經費負担即由縣署補助與會員負担、

兩集團部落有
合股匪人來襲

【安東】前七日午後三時頃、於撫松縣第二區西南岔集團部落、又同四時頃、於同區小營子集團部落、有窰山江、金繼成等之合股匪、約二百來襲、兩集團部落、皆被放火、因此急報、撫松縣治安隊並警察隊急行出動、將匪賊擊退、而被害及其他均在不明中、

增進民衆文化設
省立民衆教育館

【安東】安東省教育廳前會呈請中央准予設立省立民衆教育館、現已接到認可之指令、遂決定在禮教科內設民衆教育事務局、考研設立省立民衆教育館外、並計劃本年度之事業以資增進民衆文化新設之省立民衆教育館、擬由安東縣起始再於省下十一縣全部設立、舉行講演展覽會、以資涵養社會教育、社會衛生思想及體育指導云、

下期教員位置
城鄉多未更動

【鐵嶺】本縣城鄉各校教職員、在過去每年、上下學期、必有一番大更動、故爲教育者在開學之前數日、亦心紛紛來城聽委、其自知有把握者、尚未發生困難、其無把握者不得不大行奔走、以行達到目的、此種辦法、不但教育當局覺爲繁難、即爲教育者、亦均感困難、本年下學期、因開學日期臨近、故教育當局、對於縣區村各校、職教員之位置、已有決定、凡在下學期開學、前未接得任何調轉之命令、仍在原縣服務、以免兩社徒勞、故本年下期開學時、爲教育者、既省去來縣聽委之徒勞、又免去本人之驚慌、此種辦法、頗爲完善、故城鄉教員之位置、非有特別之原因、均多爲更動云、

西瓜歉收

【錦西】縣界每屆七月食瓜之期甜瓜西瓜多於他縣、今夏入伏以後、甜瓜雖多、無一乾脆可口者、而西瓜不但不甜、反覺缺少價更昂貴、誠爲近年來歉收之初步云、

電話網各村徧設

【錦西】電話局張玉書局長自入夏以來、奉令各村一律安設電話、迄今完全設置完竣、以故今夏青紗帳起、卒無匪入境者、皆電話林立之力也云、

自衛團正式改編

【西安】西安縣境共八個區六十四村、保甲編制法係爲九個保、除八區、外城廂另爲一保、故全縣境爲九保、六十四村各爲一甲、城廂八個甲共爲七十二甲、縣署近奉省公署警務廳令、將縣境保甲正式改編、每村改爲一保、其每村之部落另行改甲、以期全省劃一等因、縣當局奉令後、自八月一日起令各區村實行改編保甲、所有保長甲長督令各區警察署呈報備案、以便負責云、

市面蕭條

【洮南】縣因金融奇緊市面蕭條、賣項不佳、自春及夏大小商號、慌閉者一百數十家、勉強維持者亦甚少有地方之責者、若不速爲設法、維持市面前途極難樂觀云、

鍾局長晉省應會

【西豐】縣內務局長兼教育局長鍾秀琦、頃奉教育廳令、案謂假期必須將教員傳習日語完畢、並教育改良、普及民衆教育等事、招集全省局長開會、鍾局長於月之八日、束裝晉省應會云、

綿谷指導官勦匪

【西豐】縣警務局綿谷指導官、蒞任以來、不辭勞瘁、茲於月之八日、率隊乘汽車兩輛往三四兩區追剿匪徒、不料匪等聞風膽喪、潛逃無踪、綿谷氏率隊返歸云、

密輸詐欺團落網

【大連】市內松林町一四番地貿易商豐基公司主人折居豐文氏年五十歲、以密輸詐欺事積得錢貨二十餘萬圓、近以機密敗露、昨被大連署檢舉而拘留矣、高等係訊問之結果、其關係者計日滿人二十餘名、已判明之事實、即於六月十九日向朝鮮群山府密輸砂糖六百餘包、釜山方面、又有數次密輸事件、大連署已通知釜山稅關、着派關員二名、來連調查聞折居豐文氏、明揭貿明商之招牌暗依密輸營業、據一方之密報共積得不明之資金、超出二十萬圓、同類共謀之日滿巨商、不下二三十名、目下暗偵中、待調明後、一網打盡云、

水上競技 第三日

八百米接力
日本隊竟占首位
已堂皇通過豫賽
並創出驚人世運新記錄

【柏林十日電】八百米接力豫賽、各隊成績如左、

第一組
第一、納加滋秀、達里斯、加巴列羅、達利芝、九分二一秒七(法國)
第二、()加拿大、九分四〇秒、
第三、(巴西)、九分四、二秒五、

第二組
第一、(美國)孚達、吉斯洪、烏奧爾、煤迭加、九分十秒四、
第二、(匈牙利)、九分二〇秒八、
第三、(英國)、九分三〇秒八、

第三組
第一、(日本)遊佐、杉浦、田口、新井(歐林比克新記錄)八分五六秒、
三、
第二、(德國)、九分二秒五
第四、(瑞典)、九分三五秒

經過

(又電)昨日(九日)百米自由型決賽參加之日本遊往以下二名選手、因痛感責任、臨比賽時心中非常緊張、又加上水路頗爲不利、而未能獲得冠軍因此該選手等無不後悔、然十日又參加八百米接力豫賽、遊佐、新井、田口於浦等選手爲回復原來之名譽、踴躍參加、日本隊此日水路爲第五賴此日溫度二十七度(水溫二十一度)對日本選手可謂絕好之條件、日本參加第三組、遊佐爲第一、將二百米之長水路以二分十四秒壹之記錄、占首位又德國隊相差五米、遊佐之後松浦替之競泳、仍占首位、與第二位之德國離開十米、日本隊斷然超群、松浦泳畢田口代替、與第二位德國竟離開約二十五米設、最後新井更快、結果次八分五十六秒一之歐林比克新米許、與德國離開二十五米之遠、終獲首位、堂皇通過豫賽矣、

八百米接力決賽 各隊水路決定

(又電)八百米接力、定於十日舉行、比賽水路順序、決定如次再者、豫選第一組第三之瑞典、與第二組第三之英國、共獲得決賽資格、

水路順序
第一水路……法國
第二水路……加拿大
第三水路……美國
第四水路……匈牙利
第五水路……日本
第六水路……德國
第七水路……英國
第八水路……瑞典

女子百米 自由式決賽

【又電】女子百米自由式決賽成績如左
▲第一、馬斯奏布洛處克(荷)一分五秒九、▲第二、姿貝爾、(阿)一分六秒四、▲第三、阿庸特、(德)一分六秒六(以上均爲歐林比克新紀錄)、▲第四、台奴典、(荷)一分七秒六、▲第五、瓦格內耳、(荷)一分八秒一、▲第六、馬欽、(美)一分八秒四、▲第七、羅爾斯、(美)一分八秒七、

跳入表演
美國獲得優勝
日柴原占三位
小柳選手亦居六位入選

【柏林十日電】板上跳入表演公式得點及選手順、已決定如左、於十日發表又出場選手共爲二十九名云、
第一、德蓋奈(美)七四點八六
第二、烏恩(美)七二點四七
第三、柴原恒雄(日)七〇點〇二
第四、克林(美)六八點六四
第五、威斯(德)六六點七一
第六、小柳六富雄(日)六三點二九

▼第一、德國、(一時間四十一分三秒)▼第二、法國▼第三、荷蘭、▼第四、瑞典▼第五、士耳其、▼第六、英國、
又日本費一時間五十三八分秒、獲得第十位、各國得點順位如左、
一等、德國(八十點)
二等、瑞典(六十四點)
三等、荷蘭(六十三點)
四等、英國(五十九點)
五等、美國(五十一點)
六等、諾威國(四十四點)
又日本獲得十九點、居第十一位云、

馬球比賽 印度獲大勝

【又電】日本馬球軍、於十日與印度軍比賽、然印度軍過强、以如左成績日本大失敗云

印度{4—0 / 5—0}日本

帆船駕駛賽 德國獲冠軍

【又電】駕駛帆船競賽第七次賽、各隊成績如左、

籃球複賽

秘魯	29—21	中國
意大利	56—16	德國
美國	52—28	愛沙尼亞

水球複賽 法國戰勝日本

A班	烏拉圭	{1……0 / 1……2}	美國
B班	匈牙利	{4……0 / 8……0}	馬爾達
C班	法國	{5……0 / 3……0}	日本

水球循環賽 日本竟爾失格

【又電】水球循環賽、十日各組比賽均畢、其成績如左、至日本水球軍成績、未能見佳不獲一勝、遂致落選、
A組、第一、比利時、第二、荷蘭、第三、烏拉圭、第四美國、
B組、第一、匈牙利、第二、英國、第三、猶哥斯拉夫、第四、馬爾達、
C組、第一、德國、第二、法國、第三、捷克、第四、日本、

体操第一次豫賽
日居三位已通過豫賽

【伯林十日電】體操表演、參加者四十餘國選手、相次入場、第一組(日本選手在內)凡七國之入場式既終、大會遂開幕、按規每國共八人、陸續舉行規定之六項及選擇跳躍計七項之競賽、日本占第三位、通過、豫選開選擇五種、於明日舉行、第一豫選之成績如下、
第一、芬蘭、四八三分〇六九
第二、猶哥斯拉夫、四六三、〇〇一、
第三、日本、四三三、一二八、
第四、匈牙利、四二七、四六、
第五、米國、四二〇、九六七、
第六、奧大利、四〇二、六〇、三、
第七、保加利亞、二九一、一六七、

歐洲各國紛紛
招請日本選手

【柏林六日電】歐洲各國、對於歐林比克日本陸上代表選手、因各選手認點之態度、非常稱讚、頗博好評、奧國、捷克國、瑞典、匈牙利等歐洲各國均應、請大會終了、後遠征已國、各國爭先聘請、尤其日本陸上競技之一萬米賽跑獲得第四位之村社選手米雖不幸百及落選、而日本短距離界之霸王吉岡、撑竿跳之西田、三級跳之大各等爲選手、各國均爭先招請、然日本國陸上競技部、因各國報名甚多、故現正考慮對策云、

陸上競技 各國男女得點

男子陸上得點
(1)美國、一五五、(2)芬蘭、六五、(3)德國、五七(4)日本、四三(5)英國、三六、(6)加拿大、二三、(7)意大利、二二、(以下略)

女子陸上得點
(1)德國、四二、五、(2)美國、三一、(3)波蘭、一四、(4)意大利、一二、(5)英國、一〇、(6)加拿大、八、(7)日本、七、(8)匈牙利、六、(以下略)

又陸上正式順位、因依選手權數、一等爲獲得十二種目美國之所點、二、三、四、五等、決定如左、
★一等、美國選手權數十二、二位數七、三位數四、
★二等、芬蘭、選手權數三、二位數五、三位數二、
★三等、德國、選手權數三、二位數二、三位數四、
★四等、英國、選手權數二、二位數三、
★五等、日本、選手權數二、二位數二、三位數三、

門司獲冠軍
大連竟遭失敗
全國都市對抗棒球賽

【東京十日電】日本全國都市對抗棒球賽、大連滿鐵俱樂部對門司鐵路局決賽、於十日下午二時起、假明治神宮外苑球場舉行比賽、結果、以五A比一之成績、大連慘敗、兩軍得分如左、
大連 00000000 1—1
門司 0000000 5—A

共濟會召開代表會議

【大連】關東州交通安全協合會自動車事故共濟組合、自六月一日創立以來、其所定規約已實行利用兩次、即對於六月八日夜、在市內赤十字病院前、被自動車轢死之秀島氏支給共濟金八百圓、又對於月之三日、在市外凌水寺道路上、遭及事故之東京府教育視察團中之金子訓導氏、播給共濟金千二百圓、因故頗博一般之佳評、一方對於本年六月中、所發生之交通事故內、預定支給共濟金者、現皆調查完畢、即大連署管內、共計九件、西崗及沙河口署管內各二件、計已支出之二件、共十三件、七月中大連署管內七件、西崗署管內一件、沙河口署管內二件、西崗署管內一件、鑒此之支出、於十日午前十時頃、召集各車庫運轉手代表者及各署保安主任於大連署內、開催討論會、以圖事業進行之圓滿云、

三百餘元不翼而飛

【哈爾濱】道裡外國四道街門牌四二四號、河村組出張所日人越智機之助、於六日午前十一時許、携欵三十七元、至石頭道街郵便局、欲以電報向國內匯欵、正在該局買郵票之際、一時不慎、不知被何人將兜內所帶之欵項悉數竊去百元票三張、十元票七張、見錢被竊、情急之下、至向經濟署報告、據一般人推測、係最近又由上海方面潛伏來哈之俄人掏摸圖所作云、

募集保甲歌詞標語

【安東】本埠縣公署、對各區保甲制、業已推行、並已一再派員指導、以期保甲素質向上、而臻完善之境、但關於保甲歌及標語、亦關係重要、因此特備具賞格、募集保甲歌、及標語、以期選優、而資施用、刻已通飭市鄉開始募集、並限本月底、爲截止期、九月初發表、凡被採取者必賞重金云、

蠻橫欠錢不還 毆傷頭部

【金州】韓家街住民王某、素無正業、嗎啡客也、其妻貌不可人、卓號稱大美人、淫蕩成性、暗操皮肉生涯、於日昨四日午後六時許有閻家街劉某豆腐房、向其追索前欠之欵四錢、該王某夫婦、竟蠻不講理遂致起爭端、不但不給錢、返特劉某頭部、用勞柴擊破、鮮血流出、不堪入觀、而劉某乃至警察署、將彼二人控告、王某見事不佳、乃馬不停蹄、即躲逃矣、待警官赶到、不見王某在、遂將共妻大美人帶署處罪云、

對各縣境內災民應妥籌救濟策

【安東】本埠省公署、鑒於省下上游出縣、因洪遭天災人禍之關係、以致災民流離、對此亟應救濟、以免流離顛沛、而挺走險、因是特訓令省下各縣當局、對縣境災民、應妥善策、實施救濟、關於救法、目下正計議中云、

農業視查見學

【撫樹】本邑縣立農事實習所主任解景文氏、鑒維欲期農業改良及充分之發展、故必須親查新改善之農場農村、採彼之長補已之短、互相觀摩、始能收改善農事之效果、該氏有鑒及此乃於日前特組織農事視查團二組、第一組團員均係由該所實習生十一名所組成、引率者爲清水產業指導官、第二組係由模範村拔選三名、並於各區一般篤農家募集七名、共計十名、引率者爲鄉技士、見習場所、公主嶺大楡樹虎石台苣城子新京哈爾濱、經費第一組對視查員一人補助二十五元、第二組對視查員一人補助二十元、期間爲七日、查該團已於月之三日首途出外見學云、

預防惡疫流行散佈傳單

【黑龍江】警察廳與市政公署、查本省市內、及與本市交通便利之地、現正流行赤痢、及傷寒等症、正在蔓延之期、其傳染之流行、無論富貴貧賤之人、於夏季期內、較他期更易感染、因之人類之精神、或物質方面、直接或間接、亦常受其損害、此等傳染病之發生、具有一種病原菌(病敵)、應知其浸入之門徑、及傳播之狀況、果有預防適切之法、實可免其浸襲之害、各家庭對於飲食物品、及料理店、飯店等、尤應各個人注意、公衆衞生、公衆防疫等項、因以將病原、及預防各方法、印製傳單若干張、飭各署於本月五日、按戶散放、貼於屋之牆上、以便隨意觀覽、預防赤痢及傷寒等惡疫之傳染云、

禁私製黃色短服

【西安】西安縣境自今歲以來凡在各機關、法團、服務人員均著國防短衣、即綠黃色、以昭一律、而免辦公時、著短衫長袍、其一般非公務員亦有穿著者、警務負任者近飭保安股通令各成衣局鋪、著注意、不准與私人作黃色短衣、恐有匪人冒充軍警、人民真假難辨、設有匪著斯色短衣、劃辨時亦容易相混、如有公務員製作時、必有官家相當證明、否則有私作私著等情、成衣局應負相當責任云、

參事官公畢回任

【延壽】縣公署首席參事官緒方義門氏、前應濱江省公署之召集、晉省參加各縣參事官會議、爲期一週、現已會畢返縣、涌告回任、照常視事云、

日商人被竊

【黑龍江】本市三里崗子、景新街二二一號、日商丸蜂商店執事、橋常小三郎、於四日午後四時許、乘自轉車、往東圃胡同一號送貨、迨須臾之間、由該戶出來時、發見車後部、所載之灰洋服一套、計三件、不翼而飛、竟被賊人竊去、

苦海無邊回頭是岸

【秦皇島】世風不古、人心愈下、禮義淪亡、廉恥喪盡、今之時女子多半自由誤身、仍以打破家庭專制、崇上維新、東戀西愛、一旦使人白眼、背影分形、法庭解決、名譽掃地、自己細思、落一長嘆而矣、臨邑有小營村李永者、年天命、妻張氏、年歲同、家道小康、膝前二子一女、女名秀貞二九、初中程度、近摩登、講自由、不以父母命之是聽、專在繁榮市面出風頭、招蜂引蝶、醜聲播揚、二子在天津商號學徒、報紙載其姊劣蹟、寫信來家、質問其父母、並命速給其姊找人家云、其母開勸、秀貞不聽、反說其母頑固、於去年在津、自選迎心東床劉旭初、六月結婚、十月旭初去廣東、秀貞床不獨寢、當晚即有情人王文字伴眠、二人火燒之熱、形影不離、秀貞秉性過暴、文字性烈異常、雖然床頭盡歡、而不時口角相向、日長生厭、文字突然不到秀貞家來、孤衾單眠、如何能忍、屢找文字無踪、不得不另起床皂、中原公司電話引來久走花園之浪子劉小三(外號三禿子)、乃係拆白黨、二人情投意合、聽小三指揮、數月之久、劉至再勸其赴奉、以作永久、秀貞因旭初月給匯錢、不願離津、二人因此亦生隔陔、本年六月十四日旭初回津、暫寓旅店、掃探秀貞底細、經友人說明、前有文字近有三禿子、旭初大怒、睹買打手、在霜仙園打傷王文字、在下天仙打傷劉三禿、回家與秀貞算賬、並說出其不正行爲、將下體打的骨皆傷、即將家中所有拍賣、將秀貞送往醫院、旭初仍去廣東、音信皆無、秀貞因在醫院日久、分文皆無、院中索償藥資、且傷痕痊癒、亦不能久延院中、覓友告貸、無一應聲、偶遇女僕李氏於途中、秀貞備述所以、李氏迎秀貞於家中、令其操神女生意、使押頂不敢露出不斷、即倫給其父母來信、拯救其在極、其父母給其二子去信、就近辦理、結果二子與姊晤面、出資還債、回、秀貞請罪、願吃長齋、永不出門、八月一日李永之二子娶妻、親友所聞、故訪錄云、

檢定教員期在即

【延壽】省令檢定各縣現任職教員、爲期已迫、因而本縣公私各小學校校長與教員、均各多方搜集參考書籍、埋頭用功、忙於預備、由此可見檢定教員一事、非慎重考取人材、而免悞人子弟、且亦鼓勵教員用功前進、增長知識、最良之妙策也、

開新村首次會議

【闘陽驛】闘陽驛村、自經歸併新村選舉村長、今已月餘、茲由縣署明令發表、委定孔兆林爲新村村長、於上月二十六日履新視事、日前二十九日、招開全村村董會議、宣布新村應進行各事宜、而尤以積極清查戶口、整頓保甲自衛團、肅清匪患、維持治安爲標本、各村董提議改善村政各要項、尤極表贊同、和將來村務、必有一番整頓、又於八月一日第五署秦署長蒞闘、招集闘邑士紳及村長村董等、開臨時會議、討論本村應興應革進行事宜、(一)清查戶口、(二)抽編保甲設卡、巡邏、立巡箱、會哨、每日輪流出丁訂到、考查勤怠、以防匪患竄擾云、

洗澡遭滅頂

【延壽】酷夏炎熱、暑氣逼人、以故青年子弟、多往螞蜓河洗澡、豈知螞蜓河洗澡、其危險之事有二、水勢汪洋、時遭滅頂一也、胡匪未靖、乘機擄綁二也、碍青年子弟僥倖心重、自不知保身安命何、茲於月之四日午後一時、東北門外勝屯甲所僱員李英實、年十九歲、在家與其妻口角幾句後、竟爾獨往螞蜓河洗澡、至則脫衣入水、人告之曰彼處水深、不顧而前、一去不返、慘遭滅頂、當有橋工二人、浮水施救、屍身、竟日未獲、其妻聞知、抱子奔來、竟欲同葬魚腹、然其痛哭之慘、竟惹觀衆同行落淚云、

大信號店員潛逃

【哈爾濱】道裡地段街一八五號日商大信號、店員山邊昌泉(一七)長崎縣佐世保人、於昨日午前十時、受執事人之命赴中央銀行領出存欵三千元、不意該店員見財起意、携欵潛逃、待數時未返、執事知有變故、遂向中央銀行以電話質問該行謂欵早領去乃差人遍尋無着、立至領警署報告、請求查緝、查該店員係本年三月間由長崎縣職社會科推薦來哈、一行共十三名、均有職業領事攜報現向各方調查調查想此撔亦難逃法網云、

滿鐵誘致外客

下次歐林比克大會時增築旅館運轉特別車

【大連】滿鐵鐵道部、定於皇紀二千六百年、在東京開催第十二回歐林比克大會之機會、乘機介紹新興滿洲國於海外計、準備誘致旅客共計畫、截止一千九百四十年、以四個年的工程、於新興滿洲各主要都市內增築新式旅館、一方準備外客便於來滿觀察計、編成特別列車、並劃設遊獵區域、目下正着手準備中云、

縣長參事官赴大

【遼陽】縣公署楊縣長、與濱田參事官、於七日午後零時赴大石橋、參加兒上部隊、在該地忠靈塔、舉行之慰靈祭、以資追悼、滿洲事變以來戰死者之將士、以慰英靈、而勵士氣、楊縣長與參事官、携帶祭文、祭祀禮品等項、前往致祭、以表親善之熱誠、而示感謝援助云、

婦女會第七班舉行發會誌盛

【黑龍江】滿洲帝國婦女會齊齊哈爾支部、自成立以來、成績卓著、現該支部復組織國防婦女會第七班、業已就緒、於本月六日、午前十時、假中心慈善會內(西站城隍廟院內)舉行發會式、屆時本埠各國團體機關首領、均爲齊集參觀、一時車水馬龍、頗極其盛、委將其發會式順序誌下、一入場、一開會、一向御影行最敬禮、一國歌合唱、一詔書捧讀、一致開會辭、一班內職員之介紹、一任命狀授與、一支部長致詞、一來賓祝詞、一致閉會詞、一滿洲帝國萬歲三呼、一滿洲帝國國防婦女會齊齊哈爾支部第七班萬歲三呼、一攝影、一閉會、

幼兒玩僻死車下

【大連】市外香爐礁居民王姓子王家明者年九歲、七日午前十一時頃、同群兒戲於香爐礁一區、金大道路上、時有乘客馬車、於於路側、王家明玩僻異常、由馬車下部、穿入路之中央、適有由大連向金州駛如飛之大字八三八號貨物自動車、將王家明衝倒於車下、當時頭骨粉碎、慘死於車輪之下云、

老車夫自縊

【營口】縣通惠門警察署界什字街派出所管內岳家大院、居戶車夫楊少發、年五十九歲、河北省天津人、素日拉人力車爲生、倚掛糊口、近因年邁賦居生計困難、無法度日、遂於月之五日午後二時許、懸梁自盡、經人發現、業已氣絕、遂報告警所轉請檢查廳派員蒞臨檢查、委係自殺身死、備棺掩埋云、

錦埠要人往來

【錦州】中央交通部路政司文書科長田中氏、於七日午前六時列車來錦、同日七時錦縣驛發、錦承線通車去承德視察奉天鐵路局福田機務處長、七日午後九時三十分列車來錦視察機務段、八日正午急行列車歸奉云、

紅卍字捨棺材

【佳木斯】本市紅卍會成立年餘、辦事人員、皆爲市內巨商大賈各捐施巨欵、辦理慈善事業、功德無量、有口皆碑、本市向有博濟慈善分會、施捨棺木、頃此紅卍字、慈愛諸公亦當仁不讓、亦於八月起施捨棺木云、

霪雨連綿影響麥

【佳木斯】自春徂夏播種耕耘以來、五風十雨、宜時而降、田稼肥壯、農喜於色、商樂於市、早收之小麥、平均有八成年系、至二伏之末即能刈穫、乃自日以來伏雨頻降、接連五日、未見放晴、二麥正濕黃曝灑之際、遭此陰霪、多生灰斑黑變、如再五日陰雨、影響麥價更巨、以是小麥市價每布特漲至二角三四分、面粉每袋抬至一角五分至二角云、

友軍舉辦慰靈式

【樺甸】友軍細川正夫、坂井白治兩烈士、因討伐勇不顧身、致被流彈射傷、當送新京衞戍病院療治、詎傷勢過重、醫治罔效、故終於病院、本縣友軍荒五大隊長得訊後、於上月二十五日在隊部、隆重舉行慰靈祭式、當日日滿鮮各機關均派場參加、以慰英魂、若兩氏者、雖死猶榮云、

一羣野妓被罰辦

【黑龍江】本埠警察廳、爲野妓有傷風化、兼懷青年子弟、及影響娼窯營業起見、嚴爲查拿、曾迭誌本報、茲聞日昨(五日)又經警察在烟館旅店、拿得野妓、韓云英(二四歲)、楊王氏(三〇歲)、張羅氏(廿六歲)、張貴新(二二歲)、李佩珍、傅云霞(二八歲)、(三〇歲)等一群、計六名、一併送往警廳、依法罰辦云、

包米粒子斷市

【延壽】縣南螞蜓河此水漲之後、田稼損失之鉅、迭誌前報、水未落而糧價已漲、幸我王道國家之警察官佐負任心重、何容彼輩奸商乘機利圖、當即嚴加限制、業已平復如初、獺來購食糧者衆出賣者寡、加以富戶奸商聚買不賣以待後貴、或備自食、以致包米粒子斷市有日、現在道路平乾、昨有鄉民人力或市力、背負貨賣者、然亦無多云、

國際運輸株式會社
資本金一千萬圓
營業科目 一、海陸運輸及運送 二、倉庫營業 三、代辦及保証行爲 四、包辦勞力 五、委託買賣 六、直接運送關於金之供給 七、關於前各項一切業務
專務取締役 築島信司
本社 大連山縣通二二一番 信略號タイレンマルウン 電話代表番號三一五七
振替口座大連七八番、郵便私書函大連局一三三番
滿洲各地 其他主要地點設有支店並取扱出張所

奉天滿埠三經路
辯護士 法學士 田口純男事務所 (登錄事務取扱)
電話 滿四一一四番 日五三五七番
事務主任 楠山貞助
滿洲人事務員 元法院書記 劉仲會 包雲翅 趙日新

伏中草帽 真正特別大減價
奉天中街路南 通電二三四七 潤記專門帽店

握現代治淋劑之最高權威的
德國梅濁尅星
▲迪那博士發現透膜殺菌法
▲愛全世界醫師始得淋病根治藥
淋病斷根新法
淋病的球難滅已成全醫界的難題、要把淋菌巢窠醫好方才成完全淋菌斷根、淋病怎樣可以算斷根呢？也是醫師及病家所渴望的一件事然淋菌消滅就作爲淋病的治愈、而究竟用怎樣的方法、可以証明深部的淋菌確實消滅呢？醫師祇用一種深部殺菌的新藥梅濁尅星把潛伏的淋菌、完全殺盡、行了此法以後即撿不出淋菌並且沒有其他可疑的症候、大約可作爲斷根、這樣過了三月半年一年之後、再行同樣的方法、沒滅淋菌而且經過了、良好的時候就把淋菌治愈了、還有一句話男人家已完全治愈、如不同時醫治他已被染的妻子、這樣的醫治是一點兒沒有用的

▲梅濁尅星的醫治作用
梅濁尅星爲愛迪那博士耗四十年之心血經二百五十二次的實驗試驗、後請全世界花柳病院八百七十八處實驗、始告成功的淋濁斷根特效藥、其藥性王道、功效的神速、可稱十全十美實爲二十世紀醫藥界新貢獻
(一)本劑有專門透入男女的深部粘膜細胞內殺盡淋菌的特徵所以服過此藥者的小便也有極其強大的殺菌力
(二)藥性和平、毫無副作用、絕非糟油劣藥之妨害腸胃障碍及生育等流弊百用者可比
(三)專治急慢性、五淋、白濁、婦女、白帶、膀胱炎、尿道炎、等症有屢試屢驗的特效
▲德國威彌鄧藥廠鄭重監製▼
▲梅濁尅星說明書函索即寄▼
▲大連▼新京中西▼奉天五洲▼安東 埠泰▼新京中西▼營口中西五洲▼撫順和發▼吉林五洲▼龍江中西▼鐵嶺義和堂 洮南和發順▼哈爾濱普爾店▼康德記
哈爾濱 道外六道街口 柯爾登洋行

小兒良藥 樋屋奇應丸
晴天之霹雷 旱天之甘霖
本劑爲解決因愛兒諸病焦慮之慈母不可多得的奇効處方
突得……良藥之聲 奇應之恩
小兒起死回生之靈効藥力
小兒治病全快之總合藥理
小兒變質强壯之補强藥効
祇有樋屋奇應丸之存在
即能照到世界凡有之病兒與其慈母之前途光明及母子之愛護稱世界之神秘・藥界之驚人

主効 五疳、驚風、氣悶、… 發熱、嘔吐、夜啼、… 胎毒、痘瘡、… 食傷……其他乳兒之病
價目 實用包一圓
發售處 大阪天滿橋 樋屋合資會社
總經理處 大連浪速町 奉天加茂町 日本賣藥會社
11-C-9

自行車燈 手提式
納閃能携帶電灯 (原名ナショナル)

奉天警務廳化驗 瀋陽警察廳註册
家庭常備聖藥 老君丹
本城外埠各縣鎮均有代售處
主治 男女內外兩科。流行時疫吐瀉。赤痢。胃病。肺病。吐血。頭眩。婦女。經血病。小兒。急慢驚風。食積。
大瓶大洋五元三 小瓶大洋三元 大袋大洋五角 小袋大洋三角
本局備有詳細說明書函索即寄
奉天商埠地一經路東鮮里 老君丹藥局總批處

官准立案 盛製 雙層麝香化積膏
主治風寒麻木筋骨拘攣腰背疼痛腿膝疼痛、歷節鶴膝痿痺痛風五積六聚七癥八瘕、咳嗽胸痺吐血心虛神衰血虧心悸肝氣不舒、兩脇刺痛脾弱膨脹水穀不消胃脘腹痛嘔吐、吞酸噯膈反胃泄瀉痢疾腸風便血腎虛精寒陽痿遺精淋濁疝氣婦女經血不調經前錯後崩漏下血赤白帶下經閉血瘕子宮冷久不受孕小兒食積乳積腹痛偏墜等症 每份壹圓
濱江經售處 道外頭道街四合慶 道外承德街和增堂 道外五柳街同春堂 道外黎明街保生堂 道外五道街太和堂 道外太古街靄興當 道外太古街恒泰德 道外升平街魁德堂 道外承德街寶善堂 道外六道街同合堂 道外八道街南雅房 道外六道街中西藥房 道外太古街慶和堂 道外正陽十四街德慶益 道外正陽十四街老福春 道外正陽十四街德泰恒 道外太古九道街福茂長 道外太古七道街大德春 道外正陽十六道街恒德藥房 道外正陽十六街廣生堂 道外正陽十六街四盛和 道外正陽十六街仁義堂 道外正陽十六街德泰新 道外新城道街雲峰藥局 道裡新城一道街天合慶 道裡中八道街仁壽藥房 道裡九道街永慶堂
外埠函購郵費不加 信內附欵務須掛號
總發行所 奉天城內中街 德潤堂藥局

經濟與產業

輯安鐵道豫定綫 背後地帶之產業

▲柞蠶絲

本輯安綫一帶地區、爲著名之柞蠶市場、與農產並行、謀柞蠶工業之進步發達、利用其價値之重要、滿洲國成立以來、鑑於柞蠶工業之有望性、謀新改良方策、西豐、撫順、淸原、海龍、東豐、西安、柳河等各縣現實施統制、對生產辦法、謀一大改良工、作日絹絲工業之發達、期待於東邊地方、現下東邊一帶之柞蠶業、蠶場面積六千把、生產數量四十五萬粒、金額達四十七萬圓之巨、而製絲工業之發達、山城鎭柳河等佔中心地帶、此種工業、亦隨柞蠶絹布之改良、以爲代表滿洲之新興織布工業、是興趣之中心、對安東工業地之發達、山城鎭市場之發達、亦須注目、

▲畜產業

據大同二年調査、東邊各縣之畜產業、大要爲左記數字、

	牛	馬	騾	羊	豚	鷄	家鴨	鵝
柳河	五、六〇一	六六八	二、四六七	六三四	二九、九六六	三三、四九八	八、五三三	二九九
海龍	七、三三二	一四、一九七	一四、一三五	九三五	二七、八四五	五、四二五	三、四二一	一、三六九
輝南	三、九九九	三、三六四	二、七三二	三五二	三三、一八〇	七、四六八	九七一	三〇〇
金川	一、一〇〇	六〇〇	三八〇	—	二、二〇〇	三、一〇〇	八、〇〇〇	二三五
通化	六、一一八	四、七〇一	二、七〇二	三三一	三八、六二三	七三、一五八	九、六四一	一、九九七

畜類之普遍的發達爲東邊地方之一特色、然不過設畜之範圍、羊各地有一部飼養、大部支給於毛皮類、未達用羊毛牧羊之域、此地之拓殖地、採用日本農家之改良狀況、副業之多、爲全滿中拓殖有望地帶、雖不可比蒙古北滿之大量生產、經濟組織之稠密機構、爲期待之一點、其他附近一帶山岳城、狐狸、豹兎、鼠之毛皮等、年產達十四萬張之多、可謂一大富源、

▲林產

此地之林產、昔時雖密、最近隨人口增加、森林多已採伐、故無大森林地帶、僅輝南、金川、興京等之一部、殘存成林地帶、金川縣之胡桃、水曲柳等、爲飛行機之良材、（推進器）高級家具等、爲有力用途、現在輝南金川之蓄積量如左、

▲森林面積

輝南縣　一三〇、〇〇〇垧

金川縣　七五、三〇〇垧

▲蓄積量

輝南縣　四三、一〇〇、〇〇〇石

金川縣　三四、三六〇、〇〇〇石

道路及電話

輯安豫定綫背後地、原有豐富之水源、各種物資之生產頗多、故此地確立治安得近機構化、期待一大富庫的發達、査東邊區、自建國以來地方愚氓、不曉建國眞諦受逆黨王鳳閣唐聚五孫秀岩等之蠱惑、脅迫、隨風附從、蹂躪地方、無所不至、以致農商學校、同陷破產、遠徙他方、奔逃不遑自大同元年四月至十月經七閱月之大混亂、一言以蔽之日匪世界、後經日滿大軍、前來剿滅、始得平復、然地方遭此重大破壞、居民已無生路、所幸王道建國、實惠及民、以工代賑、修築道路、放給賑欵、以恤孤寒、又救免新陳積欠田賦、以紓民累、並放給春耕貸欵、以維春耕、種種設施、百方補救、居民亦逐漸歸來、恢復職業、至大同二年冬、地方百姓、均有漸呈欣欣向榮之生機矣、詎本年夏秋、刀匪餘孼、趁收繳民槍、實力空虛之際、勾結土匪、稍爲紅軍、到處實擾、其殺人燒房之多、爲從來所未有、人民非死則徙耳、幸經特別治安工作指導官等之計畫、一面大加討伐、一面修築堅實汽車路、以便利行軍、焚毀山谷民房、以絕匪之住處、擴充電信網、以靈消息、講演王道與王邦之眞理、實力宣傳、收繳民槍、以絕匪械來源、種種設施、則各縣電話網之擴充、警備道路之完成、警察電話之聯絡等、爲進步的設施比事變前、亦無遜色、茲就柳河縣、觀警備道路及長途電話發達之狀態如左、

	滿里	粁程
第一區	四〇、〇	四四、四〇
第二區	四五、〇	二七、四〇
第三區	八五、〇	五一、三〇
第四區	一七、〇	一〇七、六
第五區	六四、〇	三八、五四
第六區	一三〇、〇	七六、三〇
第七區	一三三、〇	八〇、四〇
市街地	一五、〇	九、一〇
計	七四、〇	四七、一〇
縣道綫	七四、〇	四四、一〇
國道綫	一七七、〇	九四、八〇

又長途電話、事變前頗少、滿洲國建國後、電話網、若若之關係開通地址如左、

砬門子　四道溝　五人班
孤山子　三道溝　麻尾林
山城子　大通溝　安口鎭
向陽鎭　魚高子　享通山
釣魚台　聖水河　大肚子
半截河　沼沼　二道溝
三源浦　紅石鎭　小通溝
金川縣　東豐縣　通化縣
朝陽鎭　海龍縣　五道溝
柳樹河　馬廠溝　紅石鎭

是可知其一斑的事實矣、

▲輯安豫定綫略圖（奉吉綫起由梅河口）

本市商業狀況 逐漸趨入佳境

奉天市內、商業之不景氣狀況、經商務會努力維持、現已逐漸轉入佳境、茲閱七月份內、本市開業及荒業之商號數目、經商會調查股統計完竣、計開業者二百八十六戶、荒業者七十二戶、較比以前、本市之商業下期、以此觀測、本年商業前途、必有益形發展之望云、

秫稭漲價

近來靑紗障起、道路不便一般農民、賣柴者稀少、柴販購柴無着、提高價格、而賣者亦隨之提漲、現在秫稭每百捆、數日前不過兩元三四角者、現已漲至兩元五六或七八、當此靑黃不接時期、柴米價値、漸次提漲、一般住戶、甚感困難云、

改正印花牲畜稅 將於本年內實施

【新京】滿洲國財政部、爲改正印花稅及牲畜稅、劉正銳意立案中、此改正乃爲整理舊政權時代繁雜已極之稅制、並統一各省間稅厘、課稅標準者也、其中如印花稅乃舊政權之稅制、自呈遞政府官廳之報告書、以至各學校畢業證書、均貼有印花、而牲畜稅亦爲滿洲獨特之稅制、對此項改正、早即加以研討、因撤廢一部治外法權、對外人課稅、僅容認限於由滿洲國政府已經改正整備舊政權時代不合理之稅制、而此遂亦有加以改正之必要、而印花稅、於外國人商工業者有密切之關係、大抵在今年內當可實行改正、滿洲國政府、自建國當時接收徵稅機關與確保稅收第一期、至全國稅制統一改正之第二期事業、以此可暫告完畢云、

安東七月中埠頭 特產裝卸額

【安東】埠頭七月中船舶裝卸狀況、進口大豆爲二萬三千石、（舊斗）藥材二百七十五一捆、山東物產、約値三萬五千四百十元、出品、豆餅十二萬三千八百斤、豆油一千三百十五簍、情況比前月爲減云、

柞蠶絲交易 似現活躍挽手呈暢銷

【安東】柞蠶絲交易、近因白絲起色、銷額漸呈活躍、每日成三等下路絲、八九箱、其市況則仍未變動、三等絲、每百四十元、下路絲、每百斤三百元、至於挽手、近來因買主多、起快、前已漲至每套一百六十元、將來尙能再提云、

日國債總額 增加百七十萬圓

【東京十日發】大藏省發表七月末現在國債總額、比前月增百七十萬二千圓、達九十八億八千六十九萬七千圓、突破百億圓、在不久將來、內國債八十五億五千三百二十九萬圓、外國債十三億二千七百四十萬七千圓、

上海金業交易所 經紀店停止營業

【上海十一日發】上海金業交易所經紀店、大發永同益及其他二家、十一日實行停止營業矣、

會社、（股本二十萬圓、）本社定在大連若狹町一六、在奉天新京哈爾賓、各開設支店、業務之關係上、奉天支店於七月十日完了登記、已開始營業、同時大倉商事、並源降洋行等、自行消滅、

省署即將實行 農村預想調查

【安東】本埠省公署、對省下各縣農作物之收成、極爲重視、日前派遣人員、作農作物預想調查、現期當局以節屆秋季、轉瞬即爲農作物收成之期、又擬實施第二次農作物預想調查、以資考核、刻正準備中、預計一二日內當可前往調查云、

存欵減放欵增

【新京】七月中、新京金融、比較前月、金圓國幣計存欵爲減、放欵呈增之狀態、更比前年全期、存欵放欵、均呈顯著之增加、表示國幣流通發展之狀、七月中組合銀行之存欵放欵狀況如式、（單位爲圓）

▲存欵

金票　五五、四八五、〇三五圓

國幣　五七、五二七、七七三圓

鈔票　三七〇、六八五圓

▲放欵

金票　一六、三九六、一二六

國幣　三三、七二二、五一四

鈔票　三四、四〇七

大興公司擴張

滿洲國財政部、爲使小口金融圓滑化起見、於大同元年五月、以股本百五十萬圓、全額支付、設立大興股份有限公司、設本店於新京、在奉天吉林哈爾濱新京設立支店、收買從來之公濟當、現在奉天支行管下之當舖八十六所、共計融資達八十萬圓、新京奉天鑑其盛況、爲中流以上之商工業、一般庶民利用金融之大興公司、決定事業擴張、以五十萬圓着手收買一般當舖而一般當舖業、資本及利息之關係上、支與大興公司競爭爲不可能、依公濟當之形式、請願經營者爲多、

八王寺啤酒公司 最近之營業狀況

滿人側新式工場、爲八王寺啤酒汽水醬油公司、其狀況如左、

奉天八王寺啤酒汽水醬油公司事變以來、爲製造技術向上起見、採用日本技師、因資金潤澤、逐日降盛、先月中之營業狀態、放賣汽水及醬油、現在生產界、異常活躍、比往年狀態呈異常的發展、以下業態如次、

一、汽水　三二、〇〇〇打、（八千箱每箱四打入）

一、醬油　一五、〇〇〇斤、

一、胡麻油　一二、〇〇〇斤

（收賣額二九、〇〇〇元）

餅油交易疲落

【安東】本埠銀市、八月七日、特產市場開設豆餅成三千石、每千斤批二千三百五十七元五角、豆油爰四萬斤、每萬斤批二千一百五十五元、査以上餅油行情、比前日漸疲落云、

滿洲煤礦之出煤 昭和十一年採量

以投資一億圓之五年增產計畫中之滿洲煤礦會社、第一年度、即昭和十一年度豫想煤之出產、各煤礦均在調查中、今次合併八礦、豫想突破二百四十八萬砘、即

鶴立崗	三五萬噸
新邱	三萬噸
密山	二〇萬噸
扎賚諾爾	一五萬噸
復州	一〇萬噸
八道濠	八萬砘
西安	八五萬砘
北票	四五〇萬噸
計	二四八萬噸

麥粉運費之低減 哈火磨公會派代表南下

【哈爾濱】因現行運費之不合理關係、哈市製粉業者、以運費採算、每袋麵粉運至新京、比較當地出品、須貴五分左右、故與北滿之製粉業、進出南滿一大障碍、哈市製粉業前曾一度向鐵路當局提出對麥粉運費減低一成之要求、自六月中旬、業將請願書及其他必要書類、呈交鐵路當局、迄今終無隻字答覆、際茲新穀上市之今日、事態愈趨迫切、哈市火磨公會、於一日曾一度招集會員、開緊急會議、協議結果決推選日滿製粉公司、義昌泰双合盛等經理人爲代表、於五日南下、預定一週間、向中央及關東軍、滿鐵、鐵路總局等各關係方面、將會情詳細陳明、作猛烈大運動、誓必達到目的而後已、

奉天紡紗廠 遠卯契約

奉天紡紗廠、愈入冬物期、綿絲綿布之遠卯契約呈繁忙、現在已放賣十月生產品、最近五六七月之生產額比較如次、

	綿系	綿細布
五月	一、二七八捆	八、五八〇疋
六月	一、四四七捆	六、九三二疋
七月	一、六六八捆	六、五七〇疋

德士古煤油 販賣株式會社

滿洲國煤油專賣法實施以來、撤退滿洲之德士古、亞細亞美孚等之外國煤油商、僅賸從來之代理店、謀機械油鑛油類之銷路確保、各自研究對策中、德士古排除在滿代理店、相互競爭、以期全滿販賣網統一强化、日人吉野實、片島弘、福井徹三、山田孝介等、協議設立德士古煤油販賣株式

新京工程界

【新京】七月中新京投票之工事總數一九六件總額達三百三萬九千七百十五圓一月以降之累計爲二千八百卅八萬三千三百五十圓、比去年七月減少八十一件六十七萬五千二百卅二圓、比去年之累計、減少四百五件、二百五十七萬千百三圓、

滿洲電業社 股東總會

滿洲電業會社第四次股東總會來月上旬爲開催之豫定、今期自一月迄六月電燈電熱、電力之契約額呈左記增加

	（今期）	（前期）	（增比率）
電燈	一八六、〇〇〇燈	一七一、〇〇〇燈	八、七%
電力	一七六、〇〇〇	一六八、〇〇〇	六、〇%
電熱	八、〇〇〇	六、〇〇〇	三三、三%

八月中旬之貨物

▲標準軌線

特產物於本年度大豆收穫豫想發表後毫無反響而港頭行市雖因貨少提高則以季節關係貨物移動並無多大期待即去港頭六三車（內混保一二車）去北鮮綫亦僅七車之寥寥情狀而已所謂靑黃不接期者此其時矣、吉局管內發木材類亦在六三車上下只有依專用列車輸送之國綫工事用品前以濱洲線改軌之影響突進一〇二〇車示本年度中最高之車數、而獨呈其活躍狀況、社線發着以到奉局管內之新給用品爲大宗合諸食料品及雜貨等一日平均爲一七五車、北鮮線已見還色豫想僅有一六車之運進、貨物移動情務如上所述總便用車爲九六九車較前旬否定減五一車

▲廣軌綫

木材、薪、原木之類依然出貨旺盛可呈相當活況豫想當與前旬同樣一日均使用車仍爲四三〇車、

鐵西工業地 設立新工場

進出於鐵西工業地區工業顯著者、最近設立左記二公司、

▲兩合公司、正岡製鋼所（資本金十萬圓）、係大阪堂島證券會社長潮崎藤二郎氏所發起、近向當局申請事業認可三於鐵西建設四千坪工場、以鐵筋材料鐵匠用材料、爲自給自足、

▲滿洲紙工股份有限公司、係大阪市紙問屋岩崎嘉三郎氏所發起、資本金三十萬圓、於鐵西出租三萬平方米之土地、製造紙幣模造紙予定來年六月工場竣工

行市（八月十一日午前）

條銀標金

上海標金　開行　一一二四圓〇　大價　午前
下市　一一二四圓　小價
銀塊　現行　一九片一六分九
　　　遠卯　一九片一六分九
紐約銀塊　現行　四四仙四分三
孟買銀塊　現行　四九留比一六分一五

中外滙兌

美英匯兌　五弗〇二仙八分三
英日匯兌　一九片二九分三
美日匯兌　二九弗八分三
美國上海匯兌　三〇弗四分三
上海美匯　三〇弗一六分一
上海英匯　一先二片三二分一
上海東匯　一〇一圓一分三

各地錢鈔

大連

●鈔票對金票
近卯
開行　一〇〇七五
下市　九九九〇
大價　一〇〇〇〇
小價　九九七五
散安　二四二万

●金票對小洋錢票現行
開行　九九九
下市　九九七
大價　九九九五
小價　九九七
安數　九九五
十點　九九九

東京股份市況（九日閉市）

新東	一二二、七〇
新鐘	一五九、〇
日產	七八、〇
日魯	六九、八

國外商品

●美國棉花
七月卯	一二仙六七
十月卯	一二仙七一
十二月	一二仙七二
一月卯	一二仙八二
三月卯	一二仙八〇
五月卯	一二仙八六
現行	一三仙三三

●印度棉花
卜羅吉印	二一一八
沃羅拉印	一二八一
近卯	一五五

●大阪綿花
近卯	六五五〇
遠卯	六二五五

●大阪三品（綿絲）
七月底	一〇四〇〇
八月底	一〇五〇〇
九月底	一〇四〇〇
十月底	一〇三〇〇
十一月底	一〇〇一〇
十二月	二〇〇〇〇
一月底	一九九〇

●大阪綿線現行
龍	六四五
軍人	七六二
鐵細	五一二
白羊	六四八

●神戶豆餅
近卯	七七〇
遠卯	七六五
八月底	五五〇

滿取股份行市

▲定期交易

	大價	小價
取	一二、八〇	一二、八〇
新東	二三、一〇	二二、五〇
大新	六七、〇〇	六七、〇〇
日產	七八、四〇	七八、一〇
新日產	二五、六〇	二五、六〇
五品	一五、九〇	一五、九〇
豆新	二〇、〇〇	二〇、〇〇
日魯	六九、七〇	六九、七〇
郵船	二四、〇〇	二四、〇〇
鐘新	一五九、三〇	一五九、三〇
毛織	一九、三〇	一九、三〇
同優先	二〇、五〇	二〇、五〇
滿鐵	六二、〇〇	六二、〇〇
新滿鐵	三九、二〇	三九、二〇
電電甲	二一、七〇	二一、七〇
電電乙	一七、六〇	一七、六〇
瓦斯	六八、八〇	六八、八〇
滿化	五〇、七〇	五〇、七〇
新東拓	二一、七〇	二一、七〇
煙草	四四、〇〇	四四、〇〇
土水	一〇、八〇	一〇、八〇
土地	一〇、五〇	一〇、五〇
鞍山	八、六〇	八、六〇
滿興	二五、二〇	二五、二〇

▲長期交易

	現行	先卯
滿鐵	六二、〇〇	六二、五〇
新滿鐵	三九、三〇	三九、五〇
電電甲	二一、八〇	
電電乙	一七、八〇	
新東拓	二一、八〇	二一、九〇
豆新	二〇、〇〇	二〇、三〇
五品	一五、八〇	一六、〇〇
滿取	一二、八〇	一三、一〇

各地豆價

奉天（日站大豆 午前開行　百斤大洋 午前下市）

●城內豆糧行

大豆	二、一〇〇
豆餅	二、三〇〇
豆油	二三、〇〇〇
白小豆	二、〇〇〇
紅小豆	二、三〇〇
花小豆	二、〇〇〇
吉豆	二、三〇〇
台豆	一、五〇〇
青豆	二、六〇〇
麻豆	一、六〇〇
豌豆	一、六〇〇
粳子	二、五五
谷子	一、二五
秫子	一、四二
高粱	一、三四〇
小麥	一、四五〇
大麥	一、八〇〇
包米	一、三〇〇
粳米	二、二〇〇
元米	二、九〇〇
小米	二、二〇〇
江米	二、四〇〇
糯米	二、七〇〇
稻米	二、一〇〇
綠豆	二、五〇〇

●奉天城內錢鈔
現大洋對金票　一、〇〇〇
鈔票對現大洋　一、〇〇〇
天津東錢對現洋　一、〇〇二八

●靑島上海行
▲奉天丸　八月十二日
▲青島丸　八月十五日
●天津行
▲濟通丸　八月十三日
▲天津丸　八月十四日
●開往安東
▲濟通丸　月　日
●基隆高雄行
▲山東丸　八月十八日
●新瀉伏木敦賀行
▲河南丸　八月十八日
▲河北丸　八月十八日
●開往營口
▲河北丸　八月十二日
大連汽船株式會社
芝罘威海衛淸津雄基船票發售處
日本國際觀光局奉天分局
大和旅館出張所
全城內分所　哈爾濱新京各地日本觀光局
【電日四六一一】【日電三三五〇三】

日阿波共同汽船 大連出帆
●開往芝罘威海衛靑島
▲十六共同丸　月　日
●開往芝罘威海衛仁川
▲卅六共同丸　八月十五日
●開往天津
▲長山丸　月　日
●開往仁川鎭南浦
▲長山丸　八月十五日
大連市山縣通　電話五〇〇一　六九九一
可皮共同汽船會社

日惠通行出帆
●開往芝罘威海衛仁川
▲利通號　月　日
●開往門宇尾廣
▲照國號　八月十五日
●開往芝罘
▲昌平丸　月　日
電話一一八、三八二五番　惠通行

大阪商船 大連出帆
●開往門司神戶大阪（上午十時開）
▲他克嗎丸　月　日
▲扶桑丸　八月十二日
▲烏蘇里丸　八月十四日
●開往天津
▲中華丸　八月十四日
▲志摩丸　八月十五日
▲朝態丸　八月廿三日
●開往橫濱
▲日東丸　八月十二日
●開往紐約
▲東海丸　八月十三日
滿鐵沿線各站及各埠日本國際觀光局
船票發售處
車船連運票（往復票火車減二成輪船減一成）通用期限兩個月大連門司神戶間船價往復票減二成通用期限三個月
△專屬貨物代辦處
各地國際運輸株式會社
大阪商船株式會社
大連支店
奉天事務所

送方
白濁新起久患五淋白濁照方配服立除根永根生育照常取方
向上海法租界寧波路一九四號△診療所公館嚴家曙

敬送
遺精早洩健忘不寐腎虧秘方△並贈書報△不取分文
此方自得神經衰弱遺精早洩失眠等症
都市有人索取方函即寄
紫山口路中國醫學院△上海虹口塘山路

如要念購買將次匯至哈爾濱道外十四道街珠林藥房函購處寄
各代銷處　奉天恒濟堂　吉林益壽堂　錦州仁濟藥房　黑河實興隆　營口洪春堂　龍江世界藥房　各埠藥房均有出售
咖單林此藥專治戒烟無痛苦、斷去神速、保無洩瀉、精神加倍、潤腸開胃、養血安眠、烟癮深淺、日戒斷不再思食、服用此藥、照常吸烟、每於吸烟後、即吸藥膏（亞咖單林）一份、不誤公事、照常辦公、漸將戒烟、用烟日期、一列於後、每日吸烟一錢以下者用藥一料七日斷癮、每日吸烟二錢以下者用藥二料十四日斷癮、每日吸烟三錢以下者用藥三料廿一日斷癮

高野鐘表製造廠出品
鹿球老牌
譽貫滿洲

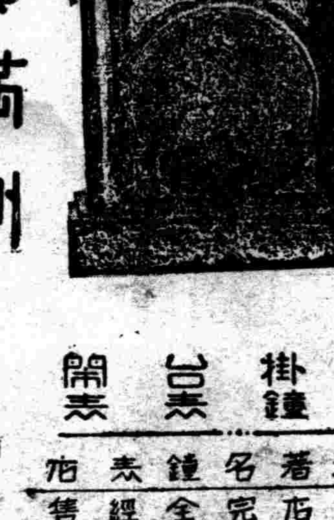

壁鐘　掛鐘　台表　鬧表
各地著名鐘表店　百貨店完全經售
滿洲總代理店
奉天・中字洋行

"華盛奉仕號"
新到大批華盛奉仕號無線電啓事
啓者、本公司發品華盛奉仕號、外裝音質、精美異常、定價低廉、每架售價貳拾圓。此外、九球以及其他各種無線電各種電力留聲機、交直兩用受信機等、一概俱全。而夜間有電燈白晝無電燈之地方、本公司亦出售有最適用的受信機、此機夜間受信、因有電力、自然可能充電、即白晝無電時、亦可受信、是誠本公司新發明之受信機也。

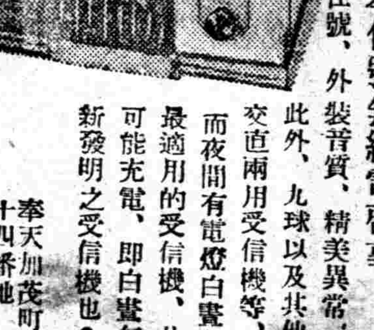

凡以上諸附屬品金一百四十圓、五店鋪使用宣傳用擴音機各種、亦皆廉價販賣焉。新運到美國造十四吋拉叭
奉天加茂町十四番地　華盛公司　日電六六五七番
代賣處　奉天城內四平街　興順絲房　興順西

寶牌香皂
滋潤生艶香氣馥郁
增添青春美麗

日野公司　謹製

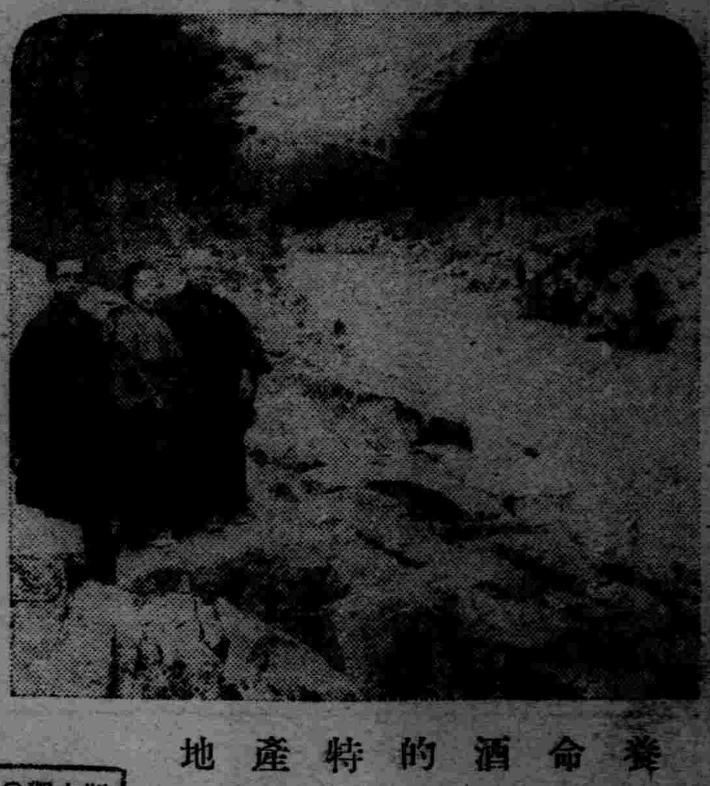

養命酒的特產地

信州伊那谷天龍峽

照片是日本著名畫家中村不折氏及其夫人觀賞天龍峽的場面（右端是中村氏）

信州鹽澤家三百年家傳秘法

日美政府特許專賣 領有博覽會金牌獎

醫學博士七十餘名實驗一致推獎

高山名貴藥草配釀的深山仙酒

養命酒

用本酒一杯……鬆倦的體便覺緊張

精氣喚發肉肥身壯

◎天下的三絕

勝地的特產‖在天龍川上游信州伊那谷、即所謂天龍峽的絕景拔海三千尺的高地、經長期的醞釀而得的深山仙酒、舉世無儔、罕見可貴的名物。

家傳的秘法‖本酒是三百年前即日本歷史上有名的關原戰後未幾的慶長七年、初入伊那谷的鹽澤家所創釀、邇來鹽澤家以此秘法相傳悠久、如今本品獲有日美政府的特准專賣權。

好評嘖嘖‖芳香味美、勝過紅酒、不但味美可口、且能挽救身體的衰弱、具有難得的藥効。所以凡有經驗的諸君莫不讚美、這是養命酒的生命。

贈送小瓶 貴重之深山仙酒、其芳香美味、甘旨無比、茲爲介紹起見、特奉贈養命酒試飲用酒一小瓶、不取分文、請即向東京市澀谷區上通四丁目四三番地養命酒出張所函索可也。

信州伊那谷名產

製法領有日美專賣特許

鹽澤家傳 養命酒

各埠著名藥房百貨店食料品店皆有出售

謹防假冒 購時請注意專賣特許鹽澤家養命酒等字樣

信州上伊那郡南向村大草 釀造發賣元 養命酒本舖天龍館

東京澀谷區上通四丁目四三番地 出張所 養命酒本舖出張所 電話青山五三九八番 振替東京六八五五番

●用作强身補精劑……

△根氣薄弱的人
△体質虛弱的人
△貧血發冷的人
△腸胃衰弱的人
△健腦强精的目的
△神經衰弱的人
△失眠氣促的人
△呼吸器羸弱的人
△疲勞倦怠的人
△產前產後的婦人
△病後恢復期等等

流汗不崩潰。可以長保清涼的時代化粧之順序

1

先將麗德潤性雪花膏拍上、輕輕地按摩兩三分鐘後、則附存在皮膚毛孔深部的汗、脂、塵埃、白粉等、全掉得乾乾淨淨地、而且給皮膚以營養、甦生那輝煥的美肌。

麗德潤性雪花膏

2

其次、妳再勻勻淨淨地敷上些麗德雪花膏因爲牠具有防止太陽晒黑和解消粉刺疙瘩等美肌作用、並且兼收眞使肌膚艷麗的營養效果呢。

麗德雪花膏

3

然後、妳用粉撲、蘸些備具近代人喜歡的色香名馳寰球之麗德香粉、輕輕地拍上吧、牠的長處是、拍上異常勻淨、汗和油脂決不崩潰、從您的肉皮兒裡、透露出美麗來。

肌色濃肌色橙黃色白色

麗德香粉

4

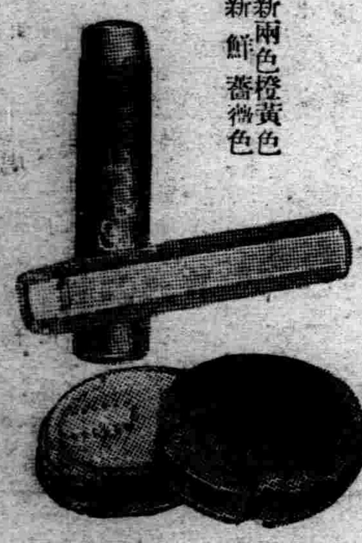

最後、妳用小刷淡描着麗德頰紅、再點標那麗德口紅、麗德眉墨吧、向漂亮的打扮着、於是、人家看不出妳是化粧了、長久保持自然美的麗德化粧、終於完全告成。

頰紅 新兩色 橙黃色 新鮮薔薇色

口紅 紅薔薇色。橙黃色兩色。新鮮薔薇色 四色

麗德頰紅．口紅．眉墨

麗德化粧料

意外生動的優秀品齊備纔完成妳的個性美！

是由嚴選的原料和洗練的技術創製出來的！

東京・平尾贊平商店

君如貧血衰弱 喝了此酒 就能恢復已往的强壯！

補血强壯

赤玉牌葡萄酒

百杯健康 千杯延年

嗎類斷癮

モルダイン（嗎魯達因）

鴉片．嗎啡 海洛因 等其他一切麻醉藥癮迅速戒除斷癮的新藥

品質最精良、奏効最神妙、價錢最廉賤

嗎類斷癮者乃係集合中西種々藥物之菁華。以精微奧妙獨特之化學方法、配合創製而成之名品、既有卓著優越的治咳、止痛、鎮靜之作用。復俱迅速完全的戒除鴉片嗎啡類癮之神功。故凡染上記等癮若使用「嗎類斷癮」能使癮者毫無痛苦的於不知不覺間漸次消除病癮於無形且於使用期間照常工作、百病不犯、不受絲毫之痛苦絕無發癮難受之流弊。又用之飲食倍增、恢復健康。神清氣爽精神愉快、萬試萬靈、洵乃空前未有戒除鴉片、嗎啡、海洛因等癮特効的治咳止痛鎮靜之神品也

（用法）一回在皮下注射一筒依癮之輕重一日注射數筒亦無任何害毒也

包裝 注射液（一、一c.c裝一〇筒。一、一c.c裝五〇筒。二〇c.c裝一瓶。五〇c.c裝一瓶、一〇〇c.c裝一瓶。）藥片 三〇片。五〇片、一〇〇片、二〇〇片

製造元 植村製藥所 京城南大門通二丁目

總代理店 藤澤友吉商店 大連市山縣通七 奉天加茂町十五